Biblioteca del Banco Central de Bolivia – La Paz

Biblioteca del Banco Central de Bolivia – La Paz

PLAY BOY
LA ULTIMA MODA A LOS PIES DE LOS PAISANOS!!
Modelo 41 Nº 24-29
Manaco

PRESENCIA

MATUTINO FUNDADO EL 28 DE MARZO DE 1952
AÑO XXIV - Nº 6.125 - LA PAZ, BOLIVIA, MIERCOLES 25 DE JUNIO DE 1975 - 12 PAGINAS $b. 2.00
AÑO DEL SESQUICENTENARIO

Pullman
NUEVO! CALZADO DEPORTIVO PARA HOMBRES!!
Modelo 38 Nº 37-43
Manaco

FALLO EN APELACION.– Nueva Delhi, 24 (AP).- Un magistrado de la Corte Suprema, de Nueva Delhi, decidió hoy que la señora Indira Gandhi podía permanecer en el cargo de primer Ministro hasta que el pleno del Tribunal falle la apelación que presentó contra la sentencia de un tribunal inferior que la declaró culpable de prácticas electorales corruptas. - (RADIOFOTO AP).

Llegó a su fin la época colonial en Mozambique

LORENZO MARQUES, MOZAMBIQUE, Jun. 24 (AFP) - Los siglos de colonialismo portugués fueron abolidos aquí a las 2310 GMT de hoy, cuando la última colonia africana se convirtió en la República Popular de Mozambique.

Oficialmente todo el gobierno y las más altas jerarquías militares de Portugal estuvieron presentes a la ceremonia, que fue seguida además con altas personalidades y dirigentes locales.

Simultáneamente en Salisbury, capital de Rodesia, el gobierno de ese país, Clifford Dupont, declaró que su gobierno quería mantener contactos políticos con el vecino régimen de Mozambique.

Los observadores se inclinaban en ese sentido, sobre todo las personalidades que tendrá a cargo de ahora el régimen de la minoría blanca de Rodesia, a fin de colaborar utilizando las dos vías ferroviarias que unen su país con el puerto de Beira, en el que atraviesan Mozambique.

El Lorenzo Marques, a todo lo largo la bandera portuguesa era reemplazada por la de la nueva República popular: cuatro anchas franjas verde, rojo, negro y amarillo, separadas entre si por finas líneas blanca.

El negro y el blanco simbolizan al pueblo mozambiqueño, el verde la agricultura, el amarillo las riquezas del país, y el rojo la sangre vertida durante diez años de guerra contra el ocupante portugués.

La flamante bandera luce además el emblema del nuevo estado constituido por una rueda dentada que representa la industria,, una hoz para la agricultura, un libro por la educación y un fusil en representación de la lucha por la independencia.

El estadio de Machava, a pocos kilómetros de esta capital, fue poblándose hoy de decenas de millares de personas que llegaron a pie o en camiones para celebrar la declaración de la independencia.

Entre las personalidades que llegaron para participar de estas ceremonias, figuraban el Primer Ministro portugués, General Vasco Gonzalves, y la plana mayor de su gobierno, el Presidente del Consejo Superior de la Revolución de Somalia y titular de la Organización de la Unidad Africana (OUA), General Siad Barre, el Ministro de Estado de la Cancillería Británica, David Enals, y los dirigentes del Congreso Nacional Africano de Rodesia, Elioth Gabellath y Joshua Nkomo.

La nueva constitución de la República Popular de Mozambique será publicada mañana miércoles, en el primer número del diario oficial.

Más de cien muertos en accidente aéreo

NUEVA YORK, 24 (AP) - Un Boeing 727 de la Aerolineas Eastern se estrelló e incendió cuando se disponia a descender esta tarde en el aeropuerto internacional Kennedy en medio de una tormenta eléctrica.

Más de 100 personas perecieron en el accidente, el peor ocurrido en la historia de la aviación en Estados Unidos en que estuviese envuelto un solo avión.

El avión, con 115 pasajeros y 8 tripulantes venía de Nueva Orleans, Luisiana.

Testigos presenciales dijeron que vieron cuando descargas eléctricas azotaron el avión poco antes de arrasar tres torres de luces direccionales del aeropuerto y caer en una zona despoblada al norte de la pista.

El avión dio una voltereta sobre el Boulevard Rockaway, atestado de automóviles, y cayó invertido. El primer médico en llegar al lugar, minutos después, dijo:

"Estaba todo lleno de humo, la gente gritaba".

La cifra de muertos eclipsó la de 98 que perecieron el 29 de diciembre de 1972, cuando un Tristar de la Eastern cayó en los pantanos cerca de Miami, hasta hoy el peor accidente aéreo.

Esparcidos, en el lugar del accidente de hoy, habían cuerpos, equipaje y escombros del destrozado aparato de tres reactores.

George Van Epps, a cargo de la investigación de la Junta Nacional de Seguridad del Transporte, dijo, cuando se le preguntó sobre los informes de que el avión fue alcanzado por algún rayo:

"Por supuesto que algo como eso tiene que ser considerado en la investigación".

Epps dijo que por lo menos otros dos accidentes en la década de 1960 fueron atribuidos a descargas eléctricas, uno de ellos un avión de la Pan American en Elkton, y el otro un avión de la Trans World Airways en Roma.

Suspendidas las conversaciones sobre las armas meteorológicas

GINEBRA, JUN 24 (AFP).- Los Estados Unidos y la Unión Soviética decidieron suspender las negociaciones sobre la prohibición de la Guerra meteorológica, revelaron hoy aquí fuentes de la delegación norteamericana.

Estos medios precisaron que la prohibición total de las armas meteorológicas y el cese absoluto de las experiencias nucleares, serán tratados en cambio durante la actual sesión del Comité Especial Boreal que se abrió hoy aquí.

Estas declaraciones formuladas hoy en Washington por un vocero del Departamento de Estado norteamericano las conversaciones sobre la prevención de la guerra meteorológica iniciadas el 16 de este mes en Ginebra, mostraron "una considerable aproximación de puntos de vista" entre Estados Unidos y la Unión Soviética.

Tales negociaciones tuvieron como protagonistas a Thomas Davis, Director Adjunto de la Agencia Norteamericana para el Control de Armamentos y el Desarme, y el académico soviético Yevgueni Fedorov.

Los expertos señalaron que otra serie de negociaciones semejantes se desarrollaron en Moscú en medio del más absoluto secreto en octubre del año pasado, y en Washington en febrero último.

Fuentes norteamericanas precisaron que ambos gobiernos examinaran ahora el resultado de esas tratativas, para decidir si las mismas prosiguiran sobre bases bilaterales o habrá una apertura a través del Comité de las Naciones Unidas para el Desarme.

Ninguna precisión fue proporcionada sobre el fondo de las conversaciones, pero en declaraciones formuladas hoy al diario Tribune de Geneve, el académico Federov confirmó que se habló de técnicas de modificación del clima y medio ambiente para fines militares.

En Washington, el portavoz del Departamento de Estado calificó a lo realizado hasta ahora como "progresos muy satisfactorios" pero se negó a precisar si las dos superpotencia se pusieron de acuerdo sobre un texto de tratado prohibiendo el recurso a la guerra meteorológica.

A juicio de numerosos expertos, la utilización de técnicas capaces de modificar el medio ambiente con fines militares es un tema de difícil precisión.

Ciertas informaciones nunca confirmadas oficialmente, afirman que Estados Unidos empleó tales técnicas en Vietnam en 1971, provocando lluvias diluvianas.

Al hablar sobre los programas con fines civiles para modificar el clima en la Unión Soviética el académico Federov declaró que "dentro de ciertos límites es posible modificar una situación meteorológica, pero nosotros carecemos aún de la posibilidad de cambiar las condiciones climáticas en gran escala.'

Israel suaviza condiciones para lograr acuerdo de paz

JERUSALEN, 24 (AP).- Israel ha decidido aliviar algunas de sus condiciones para llegar a un acuerdo con Egipto en el Sinai, tras las conversaciones sostenidas entre el Primer Ministro Yitzhak Rabin y el Presidente Gerald Ford, dijeron fuentes diplomáticas.

Rabin informó por otra parte al Presidente egipcio Anwar Sadat, que convocó en Alejandria una reunión "en extremo importante" con su gabinete para decidir en que se decidiria si someter o no a Egipto a un nuevo acuerdo con el apoyo de los Estados Unidos, que se reunió ayer con el Embajador norteamericano Herman Eilts, para tratar el desarrollo de las conversaciones que Rabin de hace dos días.

Fuentes en Jerusalén dijeron que Israel estaría ahora dispuesto a retirarse de las llamadas fronteras occidentales de los estrechos desfiladeros de Mitla y Gidi, en el Sinai, pero conservaría las laderas que dominan como zona de contención contra Egipto.

Israel devolvería los importantes yacimientos petrolíferos de Abu Rudeis, en el Sur del Sinai, y entregaria a Egipto un corredor por tierra en la peninsula en vez de que éste fuese un enclave egipcio, accesible solo por mar, como se propuso en marzo dijeron las fuentes.

Los israelíes capturaron la Península del Sinai en la guerra de seis días de 1967. Los egipcios reconquistaron parte de la orilla occidental del Canal de Suez en la guerra de octubre de 1973 e Israel aceptó posteriormente una evacuación a todo lo largo del Canal.

Otro cambio en las condiciones planteadas a través del Secretario norteamericano de Estado Henry Kissinger durante la fracasada gestión de este en marzo es que Israel no solicita ya un pacto por cinco años dijeron las fuentes, y se transaria por uno que abarcase solo tres años.

Egipto informó a principios de este mes a los Estados Unidos que está dispuesto en principio a iniciar negociaciones y que hará concesiones si Israel las hace.

La devolución de los dos desfiladeros y de los yacimientos petrolíferos son las dos demandas principales de Egipto.

MOZAMBIQUE INDEPENDIENTE.– Laurenco Marquez 24 (AP).– Alborozados los pobladores de Mozambique festejaron la declaratoria de la independencia de esta ex-colonia portuguesa que estuvo sometida por casi cinco siglos. Samora Mosiés Machel, el barbudo hombre fuerte de 41 años de edad, es el Presidente de la flamante nación. (RADIOFOTO AP)

Ministro Zelaya

Minería confronta riesgo de un desastre económico

–El gobierno estudia nueva legislación para ese sector

El Ministro de Minería y Metalurgia Cnl. José Antonio Zelaya afirmó ayer que la minería boliviana atraviesa por una de las crisis más graves de los últimos tiempos y que un conjunto de factores negativos la han colocado ante graves riesgos económicos, Esta situación, cuyas repercusiones abarcarían al conjunto de la economía nacional, fue expuesta por el Ministro al inaugurar un ciclo de conferencias para analizar las dificultades de la principal industria de nuestro país y la manera más eficaz de enfrentarlas.

Las opiniones del Ministro coincidieron con las del Ing. Oscar Dávila, técnico minero, quien también expuso algunos de los problemas que obstaculizan un normal desarrollo del sector minero.

Ambos presentaron un panorama grave de este sector. Señalaron la necesidad de que todos los interesados directamente en la industria minera – es decir el Estado e industria privada y cooperativas -se unan en procura de soluciones que no solamente permitan salvar la actual coyuntura, sino fortalecer a la minería.

El Ministerio de Minería, según dijo su titular, convocó a un ciclo de conferencias para analizar objetivamente el problema y buscar, conjuntamente con los sectores estatales y privados de la minería, las soluciones más apropiadas para la situación.

El descenso de la mayoría de los precios de minerales, la contracción industrial que afecta a los principales núcleos productivos del mundo, la crisis energética, la disminución de las reservas naturales a nivel mundial, la necesidad interna de modificar algunas estructuras legales e impositivas y la imperiosa urgencia de atraer capitales y alentar la reinversión en el sector minero, serán analizados conjuntamente por la empresa privada y el Gobierno, a fin de buscar soluciones capaces de devolver a la minería nacional el vigor de otros años y fortalecer la tradición de país minero que tiene Bolivia, se anunció ayer al iniciarse el ciclo de conferencias.

El Gobierno, según anunció el Cnl. Zelaya, ve con profunda preocupación el desequilibrio minero, simultáneamente inició los estudios y consultas necesarias para aplicar soluciones prácticas que vayan desde una sustancial modificación de la estructura legislativa del sector hasta la aplicación de nuevas formas de tributación que no afecten ni sacrifiquen en extremo los ingresos fiscales.

El Ministerio se propone llevar adelante antes de fin de año un programa de fortalecimiento del sector minero. Se buscará además el máximo aprovechamiento de las disponibilidades mineras del país, como ser la plata, el oro, metales nobles que por ahora no tienen una importante significación dentro de la producción nacional.

El Ministro Zelaya citó el caso de la plata, metal cuya explotación es aún secundaria cuando Potosí potencialmente sigue siendo un importante centro argentífero.

El Cnl. Zelaya dijo que se racionalizará la productividad minera, pues en la actualidad todavía se presentan contradicciones y paradojas, como ser el incremento de la producción de concentrados cuando los precios están bajos, mientras que el año pasado, período calificado por el Ministro como de las "vacas gordas", se produjo por debajo de los niveles acostumbrados.

Dentro de la nueva estrategia enunciada por esa autoridad está el fortalecimiento de la metalurgia con miras hacia el máximo aprovechamiento industrial de las materias primas que produce la minería, de modo que el país aproveche el mayor valor agregado posible.

El Ministro Zelaya abogó por una estrecha colaboración entre todos. los sectores involucrados dentro de la minería, como medio para hacer frente a la crisis y no sucumbir ante ella, y además, por una necesidad de orden histórico.

Por su parte, el Ing. Dávila, en su conferencia, dijo que la necesidad de refortalecer la minería nacional tiene vinculación con el imperioso deber de mantener el equilibrio nacional frente al pujante desarrollo del oriente.

Probable restructuración del Alto Mando Militar en agosto

En fuentes militares se ha informado que es probable una restructuración del Alto Mando castrense en agosto próximo y que este asunto sería uno de los temas de consulta en la gira que realiza el Presidente Hugo Banzer por las principales guarniciones del país.

El propio presidente ha dicho que recorre las guarniciones "para informar sobre el trabajo que desarrolla el gobierno", tanto en su acción interna como internacional.

Respecto al primer punto, el informe del presidente se basa fundamentalmente, según informaciones recogidas por PRESENCIA, en cuestiones de política interna en sus diversos aspectos, y los preparativos para recibir a las delegaciones que vendrán a Bolivia para adherirse a los festejos del sesquicentenario de nuestra independencia. En esta parte, habría también un informe sobre las medidas de seguridad para las delegaciones, y en especial para las que se ofrecerán al Presidente de Venezuela, Carlos Andrés Pérez, que llegará a La Paz el 4 de agosto.

También en el aspecto interno, se informó que en la gira se espera una información del Gral. Banzer sobre una posible restructuración del actual Comando Conjunto, en vista de que siquiera uno de los tres comandantes ha cumplido los años de servicio activo dentro de las Fuerzas Armadas. Se dijo que probablemente habrá también intercambio de opiniones sobre eventuales cambios en el gabinete, ya que para agosto el presidente emitirá un mensaje sobre cuatro años de gobierno.

En lo que a política internacional toca, el Gral. Banzer da una relación informativa de las tratativas que realiza la Cancillería boliviana con el gobierno de Chile para buscar el canal que permita a Bolivia contar con una salida al mar. En esta relación se incluye el informe que prestó al Primer Mandatario el Embajador Guillermo Gutiérrez Vea Murguía," en su última estada en La Paz.

RECORRIDO

En una etapa más de su gira por guarniciones militares, el Presidente de la República llegó a la ciudad de Santa Cruz ayer a las 17.15 para reunirse con las unidades del Comando de la Octava División. El Gral. Banzer estuvo ayer en Cochabamba y, en la tarde, en la guarnición de Villamontes.

De acuerdo al parte proporcionado por la Dirección de Informaciones de la Presidencia de la República, el Jefe del Estado y los Comandantes de Ejército, Fuerza Aérea y Fuerza Naval arribaron a Villamontes, capital de la tercera sección de la Provincia Gran Chaco del Departamento de Tarija, a los 13 horas La misma fuente indica que el Gral. Banzer concluirá su recorrido por unidades militares hoy y que retornará a La Paz mañana.

Con ayuda brasileña, Paraguay instalará planta siderúrgica

PROHIBICION.- Nueva Delhi 24 (AP).– J.P. Goel, abogado del dirigente socialista Raj Narain, saluda hoy al salir de la Corte Suprema en Nueva Delhi después que consiguió que un magistrado prohibiera a la Primera Ministra Indira Gandhi que vote en el Parlamento.- (RADIOFOTO AP)

- ASUNCION, JUNIO 24 (AFP).– La primera planta paraguaya de aceria será construida aquí con la colaboración financiera del Brasil y según los expertos, la misma no tiene precedentes económicos en este país.

Jamás el Paraguay tuvo una industria semejante y se espera que esta impulsará la creciente industrialización del país al que le caracteriza una economia agropecuaria.

La materia prima de esta aceria será proporcionada por el Brasil pero otros rubros como cal, silica y carbón serán proveidos por el Paraguay, según los informes.

La aceria será puesta en marcha el próximo viernes con la instalación de sus organismos legales en un acto que contará con la asistencia del Presidente Alfredo Stroessner.

Los observadores interpretan la decisión presidencial de asistir a la iniciación de sus actividades, como una clara indicación de la importancia que el gobierno concede a este consorcio mixto paraguayo-brasileño.

La planta fabril de aceria será levantada al norte de Asunción entre 30 a 60 kilómetros sobre el Río Paraguay y de acuerdo a los informes divulgados aquí, ella requerirá una inversión económica de unos 46 millones de dólares.

La aceria elaborará inicialmente entre sesenta y cien mil toneladas de acero, a más de esponja, arrabio y productos semiterminados de acero como lingotes, palanquillas, planchones, laminados no planos, tubos y otros.

El consorcio tendrá un capital autorizado de quinientos millones de guaraníes equivalentes a más de cuatro millones de dólares.

Voceros de ACEPAR indicaron que el sesenta por ciento de su capital estatal paraguayo y el cuarenta por ciento remanente pertenecerá a las empresas paulistas Coferraz y Teneng.

Se cree que la producción de la aceria paraguaya se venderá en el mercado interno local y del Brasil pero se estima que habrá un excedente para su colación en los paises limitrofes.

Portavoces del ente mixto precisaron que la producción de la primera aceria paraguaya podrá ser absorbida también por las empresas binacionales de aprovechamiento hidroeléctrico incluyendo el futuro gran complejo paraguayo-brasileño de Itaipú.

Los economistas no ocultaron la importancia que la aceria tendrá en el futuro desarrollo del Paraguay y subrayando el hecho de que aquella podrá implicar un ahorro de divisas del orden de siete millones de dólares anuales.

Se calcula que una vez que la aceria asunceña se afiance económicamente, ella podrá producir un volúmen anual de las cuatrocientos mil toneladas.

Voceros paraguayos se refirieron hoy con entusiasmo de la iniciativa argumentando que esta puede ejercer influencia en el porvenir industrial del Paraguay a la luz de los grandes planes hidroeléctricos compartidos con el Brasil y la Argentina que ya están virtualmente en marcha.

ACEPAR es presidida por el General Roberto Nofelmacher, de la industria militar paraguaya, pero el consorcio integrado con el Brasil será enteramente privado.

Entretanto, unos ciento diez empresarios y funcionarios brasileños llegarán el próximo viernes para asistir al acto de la instalación del directorio de la aceria.

Ejército argentino vuelve a chocar con guerrilleros

- BUENOS AIRES, 24 (AP).– Tropas del Ejército mataron a siete guerrilleros ultraizquierdistas e hirieron a otro de gravedad en choques librados en las últimas 48 horas, se informó hoy oficialmente.

Un comunicado del Comando del Tercer Cuerpo de Ejército dice que los enfrentamientos ocurrieron en abruptas zonas de la Provincia de Tucumán, a 1.200 kilómetros al noroeste de Buenos Aires. Añade que el Ejército no sufrió bajas.

Los muertos pertenecian al proscripto y ultraizquierdista ejército revolucionario del pueblo " (ERP), de orientación trotskysta, que en los últimos meses concentró parte de su acción en los bosques y mesetas de Tucumán, según fuentes oficiales.

El comunicado dice que el primer enfrentamiento ocurrió el domingo cuando una patrulla de soldados sorprendió a guerrilleros que abrieron fuego. En el tiroteo un extremista resultó gravemente herido y fue detenido, en tanto que sus compañeros huyeron.

El lunes, agrega la información oficial, una columna del Ejército que patrullaba zonas boscosas sorprendió a un número no determinado de personas con armas y uniformes militares. El comunicado dice que "al darseles la voz de alto los extremistas abrieron fuego que fue repelido, resultando cuatro delincuentes subversivos muertos".

Ese mismo día el Ejército sorprendió a seis guerrilleros que merodeaban las cercanias del Río Famila. En ese choque cayeron otros dos guerrilleros, cuyos cadáveres fueron arrastrados por la corriente del rio, según la información oficial.

El Ejército capturó en las operaciones armas portátiles y piezas de artilleria.

A principios de junio se informó oficialmente que las fuerzas de seguridad habian infligido unas 350 bajas a los guerrilleros, entre muertos, heridos y detenidos.

Los golpes asestados a la guerrilla en Tucumán se iniciaron en los primeros días de febrero pasado, cuando el Ejército tomó a su cargo la lucha antisubversiva.

Se ha dicho en fuentes oficiales que el ERP concentra una buena parte de sus efectivos en Tucumán, amparado en las zonas escarpadas de la Provincia. Los guerrilleros realizarian allí parte de su adiestramiento para la lucha rural.

Voceros responsables dijeron que en la Provincia de Tucumán hay más de 3.000 soldados especialmente entrenados para combatir a la guerrilla.

El General Alberto Numa Laplane, Comandante General del Ejército, ha destacado la importancia de la lucha antisubversiva contra los guerrilleros dispersos por Tucumán y ha pedido el apoyo de la población.

Perú propone que Cuba asista a próxima reunión de la OEA

WASHINGTON, 24 (AP) - El Perú sostiene que el régimen cubano del Primer Ministro Fidel Castro tiene "un legítimo derecho de asistir" a la reunión llamada a modificar el Pacto de Río de Janeiro.

En los medios oficiosos de Guatemala se ha dicho que este país no asistiría a la reunión que se iniciará el 16 de julio en San José de Costa Rica si se acepta en ella a la delegación cubana.

El Embajador peruano Luis Alvarado dijo que la Asamblea General de la Organización de los Estados Americanos "no han convocado a los miembros de la OEA sino a los signatarios del Pacto, y Cuba es uno de ellos. Es tan cierto que Cuba es parte del Pacto que se le están aplicando las sanciones en él establecidas".

Alvarado desafío a cualquier país a llevar la cuestión a la Corte Internacional de Justicia.

"No tengo la menor duda de que ganaría la causa", señaló el diplomático peruano.

Donaron taller-maestranza a Regimiento Camacho en Oruro

ORURO, 23 (PRESENCIA).- Un taller maestranza para vehículos motorizados, avaluado en aproximadamente mil dólares, fue entregado en calidad de donación al Regimiento "Camacho" 1° de Artillería, por parte de la Misión Militar Norteamericana en Bolivia.

Con este motivo se efectuó una sencilla ceremonia, en el cuartel de la mencionada unidad militar, a la que asistieron las principales autoridades castrenses de este distrito, así como personeros de la referida misión extranjera.

El taller - maestranza está integrado por modernas herramientas, equipos de diagnóstico y sincronización de motores, medidor de compresión de cilindros, sistemas de alimentación de gasolina, torcómetro para medir presión, tecle (grúa) para desmontar piezas o motores, con capacidad de hasta 1.500 libras.

El coronel James H. Shaha, Comandante y el teniente coronel José G. Rodríguez, Subcomandante, ambos de la Misión Militar Americana, con sede en La Paz, hogo de saludar al Comandante de la Segunda División de Ejército, general Gastón Gámbule Dulón, Comandante del Regimiento "Camacho" coronel Wálter Antezana Palacios y otras autoridades militares, procedieron a la entrega de los equipos del taller - maestranza.

El coronel Shaha, al entregar el material en nombre de su país expresó el saludo del Embajador de Estados Unidos en Bolivia a Oruro y reiteró que continuará la cooperación de Estados Unidos, como en el caso presente, para contribuir al beneficio no solamente de los conscriptos, sino particularmente de los campesinos jóvenes.

El coronel Antezana Palacios, al agradecer la donación, señaló que los equipos recibidos no solamente servirán para la reparación de motorizados, sino que cumplirán una labor social y educativa, ya que servirán también para la enseñanza de la mecánica a los conscriptos, los que, a tiempo de ser licenciados recibiran, junto con su Libreta Militar, un certificado que los acredite como técnicos medios en reparación de motores.

Durante la ceremonia, también se hizo entrega por parte del teniente coronel Jose G. Rodríguez, de certificados de asistencia a un curso de Plan de Acción Inmediata de Combate a los siguientes jefes y oficiales de la guarnición de Oruro; General Gastón Gámbule Dulón, teniente coronel Wálter Antezana Palacios, teniente coronel Carlos Calderón, mayor Humberto Aliendre, mayor Rubén Antelo mayor Juan Rico, capitán Rodolfo Flores y Subteniente Gastón López.

Será mantenido en Tarija el Director de Colegio Antoniano

TARIJA, 23 (PRESENCIA).-Las autoridades , instituciones y el pueblo tarijeño en general, ha recibido con júbilo la información que da cuenta que el Hermano de La Salle, Felipe Palazón, Director del Colegio Antoniano, retornará a esta ciudad para continuar en el cumplimiento de sus funciones docentes.

Existía el temor de que el mencionado religioso fuera destinado a otro centro, lo que motivó que se elevaran pedidos de numerosos sectores, al Visitador Provincial Hermano Jaime Calderón, solicitando la permanencia en Tarija de tan destacado educador.

El Visitador Provisional, en nota dirigida al Cnel. Armando Ichazo, Prefecto de este Departamento, agradece el reconocimiento formulado por las autoridades y las diferentes representaciones y expresa, entre otros conceptos, lo siguiente: "Los hermanos de La Salle estiman en mucho la hidalguía de la tierra chapaca, por su historia y tradiciones, por la cordialidad de sus gentes y por las noticias que de ella nos da el Hermano Felipe Palazón, quien reconoce que la índole y calidad humana de sus autoridades, de su magisterio y sus juventudes, así como el espíritu de amistad y colaboración que les caracteriza, se hace deudora a la mayor entrega y empeño de cualquier persona que, en el campo concreto de la Educación, tenga la suerte de caer en Tarija". Continúa: "Como quiera que además nuestra Congregación de La Salle es-del todo respetuosa del convenio realizado con la Orden Franciscana, sobre nuestra modesta colaboración en el Colegio Antoniano, no podríamos desatender el compromiso contraído al inicio por este año".

Luego añade: "Sin embargo, he expuesto con el respeto debido, los deseos de ustedes a la Excma. Sra. de Banzer, quien por su parte también ha solicitado personalmente los servicios del Hermano Felipe Palazón en Acción Social de la Presidencia de la República; ya que, a raíz del Decreto Supremo N° 12.300 el Supremo Gobierno, quiere desarrollar con la cooperación de personas e instituciones de todos los niveles un vasto programa de promoción e integración de los sectores y grupos marginados y de protección al menor, a la mujer y al anciano". "Habiendo llegado al acuerdo de que el Hermano Felipe dique en Tarija, dedicado a las funciones educativas; pero utilizando sus servicios en la Junta Nacional de Acción Social, los últimos o primeros días de mes (no más de diez) que serán para difundir por los diversos ambientes juveniles y de voluntariado del país, experiencias concretas de colaboración cultural y social inspiradas en el espíritu de los jóvenes tarijeños".

El Hermano Jaime Calderon concluye: "Creemos señor Prefecto que, dentro de la escasez de personal de que hoy adolecen las instituciones, frente a la urgencia de los problemas y guardando la debida deferencia a la voluntad de la Primera Dama, he procurado atender y coordinar junto con el Hermano Palazón los deseos de ustedes y de nuestra propia estima a Tarija".

El Hermano Felipe Palazón, durante el tiempo que cumple funciones en Tarija, lleva a cabo una profícua labor en favor de la juventud tarijeña, habiendo recibido muestras de reconocimiento de los diferentes sectores, que aprecian los nuevos sistemas de enseñanza por el implantados, para lograr una mejor formación del ser humano.

Se nombró Consejo Presbiteral en la ciudad de Tarija

TARIJA, 24 (PRESENCIA).: En la reunión mensual del clero local, realizada bajo la presidencia del Excmo. Monseñor Abel Costas Montaño, se creó por primera vez en Tarija, el Consejo Presbiteral de la Diócesis, habiendo sido elegidos miembros de este organismo, los siguientes sacerdotes:

R.P. Eugenio Oscóz, Párroco de la Catedral, R.P. Eduardo Vella, Párroco de San Roque; R.P. Luis Camacho H., Canciller del Obispado; R.P. Alejandro Gonzalez, de la Comunidad de Claretianos y R.P. Nazareno De Noto ofm, Párroco de San Lorenzo.

Se formó en Oruro comité de defensa de la juventud

ORURO, 23 (PRESENCIA).- Se formará un Comité de Defensa de la Niñez y Juventud, con el propósito de precautelar la salud moral y los derechos de estos dos importantes sectores de la colectividad. La decisión fue adoptada en el curso de una reunión que sostuvieron autoridades civiles, militares y judiciales, en el despacho del Prefecto del Departamento.

Ante la necesidad de proteger a la niñez y juventud contra los peligros que les asechan, entre ellos la drogadicción, fuga, raptos, ya la pasada semana se reunieron el Prefecto, general Angel Quintanilla Velasco; Director del Consejo Departamental del Menor, Abel Ramos; Director de la Guardia Departamental, coronel Arturo Franci ; Director de la DID, coronel Herminio Murillo Buezo; Coordinador de la Secretaría de Juventudes y Deportes, Ramiro del Carpio.

Ayer, volvieron a hacerlo y una de sus primeras medidas fue resolver la formación del aludido Comité, que se encargará de atender directamente los problemas referentes a la niñez y juventud. Se anuncio que, entre las primeras medidas que pondrá en ejecución el nuevo organismo figuran la drástica sanción a las personas mayores de edad, que fomenten o dirijan actos reñidos con la moral y buenas costumbres, en los que se involucren a menores de edad

Se recalcó que las sanciones se aplicarán sin contemplaciones, incluyendo a las autoridades que pudieran incurrir en esos hechos, ya sea como autores, cómplices encubridores, directa o indirectamente.

También se ejercerá control estricto en todos los lugares de expendio de bebidas alcohólicas, casas de lenocinio, citas billares, etc., que admitan la presencia de menores. Se dará cumplimiento íntegro a las disposiciones del Código del Menor, llevando a cabo batidas permanentes a esos lugares, por autoridades del Consejo Nacional del Menor, Guardia de Seguridad Pública, DID ,

CENTRO NACIONAL DE COMPUTACION

CENACO
SEGUNDA CONVOCATORIA A PROPUESTAS 2/75

Habiéndose declarado desierta la 1°. convocatoria, el Centro Nacional de Computación invita a todas las firmas importadoras de vehículos para la provisión de las siguientes unidades con destino a sus servicios:

UNA VAGONETA
UNA CAMIONETA DE UNA TONELADA

Las propuestas, con todas las formalidades legales, deberán presentarse en la Secretaría General de CENACO (5° piso de la Renta Interna), hasta horas 18:00 del día 27 de junio.

La Paz, junio de 1975.

La Gerencia General

Comité de Obras Públicas y Desarrollo de Tarija (CODETAR)

CONVOCATORIA A PROPUESTA N° 7/75

Construcción del sistema de alcantarillado sanitario de Villamontes

Se invita a las firmas constructoras de primera, segunda y tercera categoría, legalmente establecidas en el país a presentar propuestas para la construcción del sistema de alcantarillado sanitario de Villamontes. Los interesados podrán adquirir el pliego de especificaciones a partir del 29 de mayo del año en curso, previa cancelación de $b. 500.- en la Gerencia Administrativa.

Las propuestas serán presentadas en sobre cerrado y lacrado en la Gerencia Administrativa del Comité de Obras Públicas y Desarrollo de Tarija (CODETAR), Av. Las Américas s/n, cumpliendo los requisitos establecidos por ley, hasta 30 de junio de 1975 a horas 17, debiendo hacerse referencia en el sobre al número de convocatoria y título respectivo.

La apertura de propuestas se efectuará el día del vencimiento a horas 17 y 30.

El presupuesto oficial asciende a la suma de Pesos Bolivianos Un Millon Seiscientos Treinta y Seis Mil Quinientos Cincuenta.

CODETAR se reserva el derecho de declarar desierta la presente convocatoria, en caso de que no convenga a sus intereses.

Tarija, 27 de mayo de 1975

RELACIONES PUBLICAS

soy FUERTE con Nutrinal SRL

LA PAZ TEL. 29895
COCHABAMBA " 1389
SANTA CRUZ " 27800
SUCRE " 2392
TARIJA " 1122

Moderno hospital se inauguró en Cotoca

SANTA CRUZ, 24 (PRESENCIA).- Con un costo de 700.000 pesos, el Comité de Obras Públicas ha entregado a la población de Cotoca a 22 kilometros de esta ciudad, un hospital de 12 camas, además las instalaciones imprescindibles para un centro de esta naturaleza.

Se trata de la cuarta obra de importancia que Cotoca recibe desde 1971. Anteriormente se construyeron: Sistemas de agua potable, matadero municipal y una escuela tipo.

Tito Justiniano, ejecutivo del COOPP., fue el encargado de hacer la entrega a las autoridades sanitarias del Departamento. El párroco del Santuario, tuvo a su cargo la bendición.

Es el segundo micro-hospital que se inaugura en los últimos días en este departamento. En días pasados un centro de esta naturaleza se inauguró en Fortín Libertad.

En las fotografías,el párroco de Cotoca bendice las instalaciones del Micro Hospital inaugurado en Cotoca por el Comité de OO.PP. con la presencia de autoridades del Departamento. Abajo,- U aspecto exterior del micro-hospital.- (FOTO PRESENCIA - Santa Cruz).

Mañana se inicia Tercera Reunión de la Empresa Privada en Sucre

SUCRE, 24 (PRESENCIA).- La Tercera Reunión Nacional de los Empresarios Privados de Bolivia se cumplirá entre el 26 y 28 del presente mes, con la asistencia confirmada de los representantes de todos los sectores productivos, que deliberarán sobre un temario aprobado de cinco puntos.

El Coordinador Departamental de la Empresa Privada en Sucre confirmó la realización de esta reunión a la que aseguraron su asistencia representantes de la Industria, comercio, Banca, Seguros, Cámara Forestal, Cámara Agropecuaria "y de todos los sectores productivos en general". Asistirá igualmente el Directorio de la empresa privada nacional.

Las deliberaciones se sujetarán al temario que contiene los siguientes puntos: 1.- Informe del Coordinador Nacional; 2.- Lectura de la memoria y balance de 1974; 3.- Presupuesto de la Confederación de empresarios privados; 4.- Principios de acción y 5.- La declaración de Chuquisaca.

PROGRAMA DE ACCION PARA CHUQUISACA

La Coordinación Departamental está preparando ponencias que forman parte del programa de acción en Chuquisaca. Una comisión designada para el efecto debe presentar su informe que incluirá el análisis y evaluación de proyectos, y las posibilidades de aprovechar las asignaciones de la Sub-región andina.

Se sugerirá la posibilidad de establecer el Banco de Proyectos, en acción conjunta con el Comité de Desarrollo y Obras Públicas de Chuquisaca. Dicho Banco tendría como función esencial la elaboración de perfiles "los que serían complementados a nivel de prefactibilidad y factibilidad cuando existan inversionistas interesados.

"El principal obstáculo para el desarrollo de Chuquisaca es su deficiente infraestructura. Ello no permite al mismo tiempo establecer un verdadero polo de desarrollo regional con efectos favorables a todos los niveles de actividad", dijo el Coordinador.

Durante la tercera reunión nacional, Chuquisaca presentará la ponencia de los "incentivos adicionales" a la ley de inversiones y al Decreto que declara zona de menor desarrollo. El tratamiento tributario de excepción en gravámenes nacionales, municipales y de aduana, será uno de los incentivos solicitados.

Otra comisión viene estudiando los efectos favorables y las consecuencias que derivan de haberse designado a Sucre como sede del Fondo Financiero de la Cuenca del Plata. "Este informe será conocido la próxima semana, concluyendo seguramente algunas sugerencias para lograr beneficios en favor de nuestro desarrollo departamental y regional".

Recalcó que los esfuerzos de la empresa privada se verán siempre obstaculizados por la deficiente infraestructura en caminos y servicios de agua, luz y alcantarillado. "Muchas firmas manifiestan su interés de invertir en Chuquisaca, para ello deben otorgar condiciones mínimas", informante.

Calificó de acier discutible la posibilid localizarse el Parque Ind con su lógica consecuen economías externas para ferentes unidades prod que sean asentadas en l Preguntado sobre a renglones en los que e cierta la inversión, se refi promoción artesanal proyectos agro-indus como elají, la fábrica buro de calcio y mate fractario y azulejos.

MEJORARAN UN CAMI

SUCRE, 24 (PRESEN El Servicio Nacional Caminos procederá a mej ruta de acceso a la ciu Sucre sobre el camin conduce a Yotala y sigue la ciudad de Potosí.

Como medida inmedi solicitado a la Al Municipal proceda a propiación de más de 3 m tros cuadrados, sobre los se ejecutará el ensanche

Para sus vacaciones en Santa Cruz reserve su habitación en La Siesta Hote

Precios especiales para familias delegaciones.

Lo más económico y céntrico de l Ciudad.

Tels. 2-1319 o 2-5635 o 2-3154

para cualquier marca de coche

UNIROYAL RADIAL DEPORTIVA

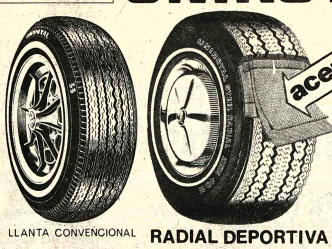

LLANTASTICAS VENTAJAS!

BANDA DE RODAMIENTO MAS ANCHA CON ALMA DE ACERO

★ 100% RESISTENCIA A LOS IMPACTOS
★ 75% MAS SEGURIDAD-MAS PROTECCION CONTRA RIESGOS EN EL CAMINO
★ 40% MAS KILOMETRAJE
★ 20% MEJOR MANEJO DE VOLANTE
★ 15% ECONOMIA EN GASOLINA
★ 12% MEJOR TRACCION
★ SIN RECALENTAMIENTO EXCESIVO

LLANTA CONVENCIONAL RADIAL DEPORTIVA

ASEGURESE que sean RADIAL

UNIROYAL las que cuiden SU VIDA!

1° DE AGOSTO SORTEO
su suerte sigue rodando
CON UNIROYAL!

AHORA! 4 LLANTAS GRATIS CON OTRAS

2 GRANDES, 2 MEDIANAS Ó 2 PEQUEÑAS DEL MISMO TAMAÑO QUE INDICA SU FACTURA!

MAYORES INFORMACIONES

INTERMACO

LA PAZ: Avenida Montes 650
Santa Cruz: Rene Moreno 268 casilla 83 Tel. 2-4221
Cochabamba: Calama 3794 casilla 495 Tel. 4701
Oruro: Pagador 1680 casilla 106 Tel. 50321
Potosí: Bolivar 876 casilla 156 Tel. 2051
Sucre: Estudiantes 4 Argentina 3 casilla 48 Tel. 1132
Tarija: Ingavi 746 casilla 1372 Tel. 3485

Servicio de ENLLANTE y BALANCEO GRATIS

PRESENCIA

Director: Huáscar Cajías K.
Gerente: Armando Mariaca V.

Delitos contra la vida y la dignidad humanas

Vivimos una época de increibles contradicciones. Inventamos los más ingeniosos instrumentos para construir y también las armas más eficaces para echar abajo lo que se ha edificado en años o en siglos. Todos admiten, siquiera en teoría, la declaración universal de los derechos humanos, pero se dictan leyes o se toleran hasta se alientan prácticas para burlarlos, para que no alcancen vigencia real alguna. La medicina alcanza conquistas para salvar la vida y para prolongarla, pero, mismo tiempo, se atacan las normas de derecho y los que pretenden a eliminar la vida humana y a amarla tan poco digna como la de un animal cualquiera.

En pocos aspectos se muestran tanto estas contradicciones como en el control de la natalidad, el aborto y la esterilización, con mucha frecuencia en muchas partes, considerados lícitos en otras sin que falten aquellas en que son alentados.

El control de la natalidad ha dejado de ser el libre resultado de una decisión voluntaria tomada con plena responsabilidad, para convertirse en medio de presión contra las naciones pobres, en consecuencia de una real operación quirúrgica o en imposición criminal de gobiernos que se creen progresistas, como ocurre con la de Puerto Rico, según denuncias que se han hecho públicas recientemente. Se ha trastornado la alta misión de tener hijos hasta convertirla en un acto censurable, merecedor de una campaña represiva mundial, sobre todo cuando los que osan tener hijos son pobres.

Las prácticas abortivas han sido alabadas nada menos que como una conquista en favor de la mujer. Algunas personas frustradas parecen creer que no significa a la mujer el ser madre, pero al matar o contribuir a que se mate al hijo que lleva en las entrañas. El ser humano, según estas teorías aberrantes, no existe todavía cuando puede dejar oír su propia voz. Mientras sea un mudo a su madre mediante el cordón umbilical, no tiene ningún derecho, ni siquiera a la vida, pero la situación cambia si adquiere existencia independiente: el aborto se hace un derecho cambia radicalmente la situación. A este paso, día llegará en que el padre que no para a un hijo también tenga el derecho de exigir el aborto y, si la madre se opone, a matarlo apenas nace. Ya podríamos emplear en su favor los mismos argumentos que en favor de las madres abortoras? ¿Pueden unos minutos llevar a cambiar esencialmente de criterio si se parte del principio de que la vida de un ser concebido depende de lo que deseen los padres? ¿Es esto avanzar o retroceder en el camino de la civilización?

En cuanto a la eutanasia, podemos decir algo parecido: para ella, la vida humana vale poco por sí misma. Se puede proceder contra el hombre inútil o peligroso contra el caballo que se ha roto una pata: hay que matarlo para evitarle sufrimiento. Si algunien sufre enfermedades terminales o otras incurables, debe advertirse en carga para la sociedad: hay que remarlo, para que no se gaste en él nada y para que los parientes puedan vivir tranquilos sin tener que soportar a un abuelo con demencia senil o a un hijo idiota. Hay que proceder dentro de los mismos términos: ni inútiles bocas de seres anormales, ni inútiles bocas en los pueblos pobres. Si la humanidad - y qué felicidad - de los sobrevivientes exige el sacrificio de vidas ajenas, ya hay leyes que permiten asesinarlo y hay propagandas que alientan a obrar en ese sentido.

Con eso, hemos vuelto a la moral y a las prácticas de los pueblos más salvajes con la ventaja de que ahora se puede proceder con medios mucho más técnicos, mucho más adecuados a la civilización moderna. Ya no hay que despeñar al ser indeseado ni atravesarlo con una lanzas: basta con una inyección indolora o una pequeña operación quirúrgica, es decir, con los medios proporcionados por una medicina envilecida que no busca salvar la vida sino eliminarla.

El cambio moral que estas actitudes suponen es muy grande, tan aterrador y tan indigno que no puede ocultarnos la atención de que, de manera continua, el Sumo Pontífice Pablo VI manifieste su profunda preocupación ante lo que ocurre y haga angustiosos llamados para que se busque remedio a estas aberraciones que amenazan a la humanidad probablemente más que las guerras y que tienen un carácter más insidiosamente destructor. Al fin y al cabo, los que mueren en los cinco años de la segunda guerra mundial son menos que los niños a los que, en el mismo tiempo, se impide nacer ahora. Estados Unidos tuvo, en los ocho años de su intervención en Viet Nam, muchos menos muertos que abortos se producen anualmente en cualquier nación norteamericana.

Pero mientras se califica a la guerra de criminal, se da apoyo para los que niegan el derecho a la vida a millones de niños, de enfermos y de ancianos.

Pluralismo a palos

El jefe del gobierno portugués, alarmado por las presiones internacionales de algunas de sus actitudes y por la división política interna, acaba de sostener en un discurso, que el régimen imperante en su patria sostiene el pluralismo partidista, es decir, el libre juego de opiniones y tendencias contrapuestas, por mucho que se opongan a la posición oficial.

Como teoría, loable; en la práctica, ocurre justamente lo contrario y por ella debemos guiarnos en nuestros juicios.

En efecto, lo que sucede es que el gobierno, dominado por minorías comunistas, les permite llevar a cabo todos los pasos requeridos para acallar a los disidentes y para aplastar toda oposición. No actúan directamente ni las fuerzas armadas ni la policía; inclusive estas pueden ejercer tardíamente para que los atropellos lleguen demasiado lejos y para proteger a las víctimas. Pero la verdad es que nada se hace para prevenir los hechos. No se impide que hechos se hagan, se abusos calificando como justo a sus incitadores y ejecutores. Desde luego, también se sanciona nunca a los culpables, a pesar de que su ratificación está muy lejos de ser difícil. Para ellos no rigen las leyes ni parecen valer las incitativas oficiales a mantener el orden ni las doctrinas favorables al pluralismo político.

Los atropellos los hemos visto en muchas ocasiones. Una vez, se trató de reprimir reuniones de partidos moderados que realizaban una conferencia completamente pacífica; los asistentes fueron sitiados y tuvieron que escapar como podían. Luego, la intervención en el diario socialista, con una muestra del odio que los comunistas sentían hacia el medio democrático, aunque de izquierda, que los había contratado fácilmente en las elecciones de abril: había que evitar el único periódico de tendencias no comunistas que se editaba en Portugal. Después, la ocupación de la radio católica, por una minoría interna de descontentos, sin que se obligara a devolverla a sus legítimos propietarios; finalmente, el sitio y los golpes a los católicos que protestaban contra los abusos. Nadie debe alzar la voz ante un pluralismo a palos y pedradas, cuya sinceridad no resiste al menor análisis.

Consecuencias, sin duda, del legado de la dictadura de derecha. Pero también fruto de la ingenuidad de quienes creen que la libertad ha de ser respetada por una dictadura de izquierda. El monstruo antidemocrático es siempre el mismo aunque su piel sea a veces parda o, a veces, roja. Sobre este punto, es bueno que la experiencia comience a servir mitos, especialmente si consideramos que son muchas las naciones en que la situación hoy existente en Portugal puede presentarse mañana mismo.

PRESENCIA

Bomba de cobalto para La Paz

Por JAIME RIOS DALENZ

No se trata de un arma que se adquiere para tener ventaja en una supuesta carrera armamentista. si no de un poderoso equipo capaz de emitir radiaciones ionizantes que destruyen el cáncer de un individuo y que en una ciudad como La Paz es de inmediata imprescindible. En la actualidad, los habitante de esta ciudad con un tipo de cáncer sólo curable por radiaciones o que por su localización es inaccesible a la cirugía tienen que viajar al interior del país - pues existen bombas de Cobalto- en Sucre y Cochabamba- o al exterior para tener los beneficios de un tratamiento de radioterapia que no muy superior a lo que brindan los equipos convencionales de radiación que existen en nuestros centros médicos. En efecto, este equipo permite suministrar grandes dosis de radiación a un tumor maligno con poco daño a los tejidos circundantes, aunque éste sea de situación profunda.

El cáncer más frecuente en las mujeres bolivianas es aquel que afecta al cuello de la matriz. Estudios hechos en esta ciudad y en el Instituto de Cancerología "Cupertino Arteaga" de Sucre así lo han demostrado. Ahora bien, es un hecho conocido que este cáncer puede ser curado, en mayor o menor grado de acuerdo a su extensión, por la radioterapia y de preferencia con equipos de supervoltaje como la bomba de Cobalto. Lamentablemente, se ha comprobado también que en nuestro medio hay muchas mujeres afectadas de este mal que acuden a la consulta médica con cánceres muy avanzados en su crecimiento y la radioterapia, con la cirugía radical de ese muy mutilante, sólo sirve como procedimiento paliativo para controlar el desarrollo del tumor maligno y permitir así un mayor tiempo de sobrevida a estas pacientes que no tuvieron la suerte de un diagnóstico precoz de su mal por el método del examen periódico con el estudio citológico de Papanicolaou. Un ejemplo del cáncer del cuello uterino se puede extender a otros tumores malignos que no respetan sexo ni edad y que son sensibles a las radiaciones. Parece que llegó la hora de que se despierte la conciencia del pueblo paceño para que la adquisición de este equipo radioterápico, de extraordinaria utilidad, sea una realidad a corto plazo. En efecto, la iniciativa la tomó una institución de servicio a la comunidad, el Club de Leones de San Pedro, que demostrando su espíritu de solidaridad con las personas aquejadas de esta enfermedad y otras que la padecerán en el futuro, ha comenzado una campaña para conseguir fondos de "arranque" mediante una rifa que esperamos tenga mucho éxito. Por otra parte, la Sociedad Boliviana de Cancerología ha declarado su firme respaldo a este intento para conseguir una bomba de Cobalto para La Paz.

Chile, Perú y la justicia internacional

Por VICTOR SANTA CRUZ

La mayor parte de las naciones del mundo, si es que no lo es en su totalidad, saben que BOLIVIA se halla enclaustrada desde hace casi un siglo. Y demás parece decir que desde Alaska hasta la Tierra de Fuego, conocen la geografía y la historia de todos los países americanos y que el mismo, al haberse creado la república boliviana, tenía un extenso litoral marítimo.

Desde los archivos y la bibioteca del Vaticano, como también los de indagos archivos y la biblioteca de Londres y Washington, tienen en sus anaqueles cartas geográficas y documentos históricos, que avalan la reclamación que, con toda justicia, hace Bolivia desde hace muchísimos años para que pueda retornar al mar.

Precisamente en estos días del próximo sesquicentenario de la independencia de Bolivia, el gobierno de Venezuela, presidido por Don Andrés Perez, paso desde hace algún tiempo, más de un año, vivo interés porque Bolivia recuperara su libre salida al mar.

En la edición de PRESENCIA del sábado 21 de este mes de junio, fue publicado el acto de solidaridad de la Academia de Ciencias Políticas y Sociales de Venezuela; acto que lo transmitió a la Academia Boliviana de la Historia, para conocimiento de la opinión pública boliviana y de todas aquellas otras naciones que se interesan por los problemas americanos.

La resolución de la Academia venezolana arriba citada, ha concretado en tres magníficos puntos su solidarización con el derecho que le asiste a Bolivia para recuperar su salida al mar, destacándose entre ellos el punto 3º, que significa un llamado de atención fraternal a todos los ciudadanos de las Repúblicas Americanas.

Aquel saliente punto 3º dice: "Expresar la complacencia de la Academia por toda gestión fraternal de las Repúblicas Americanas, dirigida a obtener para el Estado Boliviano una salida al mar, como el mejor homenaje que pueda serle rendido con ocasión del Sesquicentenario de su fundación".

Si es que existe el espíritu de justicia de todos los pueblos americanos, es seguro que la feliz iniciativa de la Academia de Ciencias Políticas y Sociales de Venezuela, será compartida por aquellos grandes espíritus que buscan la justicia para la causa boliviana, a fin de que su encierro por casi un siglo, pueda ahora llegar nuevamente a gozar de la libertad de los mares.

Si bien es cierto que el Tratado del 20 de octubre de 1904, suscrito entre los gobiernos de BOLIVIA y de Chile, por el cual se determinó la entrega del Litoral boliviano a la República de Chile, a raíz de la derrota sufrida en aquella nefasta guerra de 1879, no debe olvidarse, decimos, que lo único que hizo Bolivia en aquella contienda, fue la de luchar en defensa de su territorio.

Las indemnizaciones de la guerra iniciada por Chile en 1879, han sido cubiertas en los noventa años transcurridos desde entonces hasta el presente, con creces mucho mayores de lo que el gobierno chileno hubiera podido alcanzar.

No debe olvidarse que las salitreras y guaneras existentes en el Litoral boliviano han reforzado en casi un siglo la economía chilena. Y tampoco debe perderse de vista que Chuquicamata, emporio de la mas grande riqueza de cobre en la América del Sur, se encuentra en territorio que pertenecia a Bolivia, cerca de Calama, lugar en el que precisamente defendió Eduardo Abaroa, héroe máximo de Bolivia en aquella injusta guerra.

Las riquezas obtenidas por Chile en las azufreras, salitreras, guaneras y mineras, son incalculables, y las seguirán siendo por mucho tiempo más. Entretanto, Bolivia, país deltodo pacifista, no quiere ni tampoco lo desea, recuperar por las armas el territorio que le perteneció.

Eso lo prohibe a Bolivia el Tratado del 20 de octubre de 1904, porque nuestro país ha respetado y respetará siempre aquellos pactos que hubiera celebrado con otras naciones. Los gobiernos, cualesquiera que fuesen, como también el pueblo de Bolivia, sabe que siempre son y serán respetables los convenios internacionales que hubieran sido suscritos.

En 1929, Chile y Perú firmaron el Tratado de conciliación de ambos pueblos, protagonistas ellos, como también Bolivia, de aquella infausta contienda perdida por los chilenos y peruanos. En aquel Tratado, Chile devolvió al Perú la provincia de Tacna, y Chile quedó con aquella otra provincia peruana de Tarapacá.

Los bolivianos nos alegramos sinceramente en 1929, al saber que Perú recuperaba su provincia de Tacna, pero, al sentir esa alegría, nos quedamos pasmados de asombro al saber que en dicho Tratado se había consignado una cláusula especial, en la que se determinaba que Chile no debería otorgar territorio alguno a otro país sin previa anuencia del Perú.

Eso significaba un doble encierro para Bolivia, Chile y Perú debieran pronunciarse previamente de acuerdo para entregar a nuestro país algún determinado territorio que se hallé en posesión de Chile. La situación actual se presenta clara. Nuestros dos vecinos tienen la obligación moral de solucionar la mediterraneidad de Bolivia, pues sería del todo injusto y hasta inhumano que esos dos gobiernos se hicieran sordos a una reclamación que está avalada por todos los hombres de bien.

Cartas a PRESENCIA

Cañada Strongest

Señor Director:

He tenido, en las columnas del prestigioso órgano de prensa que Ud. dirige, una polémica acogida, razón por el que me permito dirigirme a Ud., para hablar del tema de la Batalla de Cañada Strongest, que en sus columnas registraron artículos firmados por el General Bernardino Bilbao Rioja, Comandante del II.C.E. que actuó en la merituada acción y del entonces Stte. y hoy General Guillermo Arze Esprella.

No es un comentario mío precisamente sobre este hecho histórico; más bien, quiero referirme a una conferencia dictada en el Salón de Honor del Círculo Militar, por un elemento civil que amén de haber sido partícipe en la acción de armas que menciono, ha demostrado haber hecho un notable acopio de datos para mostrar en conclusiones, la verdad sobre este hecho.

CAÑADA STRONGEST

El viernes 23 de mayo, ante un numeroso público que llenó el Salón de Honor del Círculo Militar, un ex-soldado de aquella campaña dictó una conferencia sobre la Batalla de Cañada Strongest, arrancando con un brillante comentario sobre las acciones de Campo Vía, en razón de que los escritores paraguayos la han ligado con la derrota que sufrieron en Mayo de 1934 a los mandos de la Pieza de Medina, denominada por ellos como el "Piquè Lóbrego".

Mostró cómo lo que ellos llaman la más extraordinaria victoria y con pretensión de destrucción total de nuestras fuerzas, tenia en realidad, un sabor a derrota por las bajas sufridas en la acción misma que tuvo una duración de 55 días de combate, sin descanso, ni aun en las noches. Documentalmente, mostró como el Ejército de Estigarribia frente al I.C.E. boliviano formada por la IV y VII divisiones, de 30.000 hombres en acción, sufrieron algo más de 24.000 bajas, entre muertos, heridos, evacuados, enfermos y desertores, estando aniquiladas físicamente el saldo de menos de 6.000 hombres, agotados en la lucha incesante de la Batalla de Campo Grande (Zenteno para los paraguayos).

Hizo un análisis de la forma como el Paraguay preparó la Batalla "Cañada Strongest", la, formación de sus dispositivos, la colocación de sus grandes unidades: El Segundo Cuerpo de Ejército a órdenes del Cnl. Rafael Franco sobre el Camino Camacho-Picuiba con la misión de irrumpir por el sector de "El Carmen"; la zona del Pilcomayo, cerrar al cuerpo de Toro que defendía Ballivián sobre el camino a Villamontes y copar el Ejército Boliviano.

El Tercer Cuerpo de Ejército paraguayo a órdenes del Cnl. Francisco Brizuela con orden concreta de amarrar a la defensa de Ballivián, persiguiéndola sin descanso en oportunidad de una retirada de estas fuerzas.

Manifestó que la misión más difícil del operativo preparado por Estigarribia estaba encomendada al ICE paraguayo a órdenes del Cnl. Gaudocio Núñez, formada por tres divisiones: D2, D7 y D8, más el Destacamento Cardozo, con una formación mayor a 15.000 hombres.

La misión de este primer Cuerpo de Ejército - dijo el conferencista, leyendo las disposiciones de Camanchaco - de ataque frontal con los Regimientos de la D2 y la operación de flanqueo y cortar la retirada por el camino Campo-Jurado, Villamontes del Cuerpo de Bilbao Rioja, oportunidad que debiase aprovechar para que los cuerpos de ejército de Franco y Brizuela, cumplan las misiones que se les había encomendado.

El resultado, de acuerdo a los planes de Estigarribia, sería el COPO TOTAL, del Ejército Boliviano y la firma de PAZ en campo de batalla, imponiendo condiciones al ejército vencido (Bolivia).

Explicó el plan boliviano, la brillante y tenaz resistencia de la 8a. Div. compuesta por el R.I. 6 Campos, R.I. 35 Chorolque y R.I. 8 Ayacucho. La precisión matemática en el descuelgue de los Regimientos Loa, Jordán y Santa Cruz de la 8a. División cerrando el paso de sendas y pigues en su misión de cerrar el cerco.

Hizo hincapié en la apertura de la Senda de Penetración y Batalla de Oro de operaciones con rumbo 110 grados, a cargo del entonces Tte. de Reserva Ismael Noriega Bascopé, hecha casada para el ingreso de los destacamentos Eguino y Rocha que cerraron el camino a las divisiones empeñadas frente a la 8a. Div. Comentó la situación del Batallón paraguayo de Joel Estigarribia de la D.I. y la presencia matemática en el descuelgue de los Regimientos Loa, Jordán y Santa Cruz de la 8a. División cerrando el paso de sendas y pigues en su misión de cerrar el cerco.

Apuntó la razón del escape de parte de estas tropas y la frustración de una victoria total que habría vaciado de tensiones paraguayas, viéndose obligada a firmar la Paz en los redactos que habían preparado.

Hizo comentarios sobre las opiniones de escritores bolivianos. paraguayos y extranjeros, las que mostraban en forma clara que esa batalla destruyó todo un plan largamente preparado y con visos de éxito.

Señor Director, considero y creo que es necesario que esta conferencia sea conocida por los jóvenes militares, por los alumnos cadetes de nuestros institutos y por la juventud que estudia en nuestras universidades y los ciclos medios, por ser una parte de la Historia presentada y comentada en forma brillante por el Ex-Combatiente don LUIS E. ARGUETEGUI ARCE.

Rogándole dar cabida en sus columnas de que dispone para estos casos, saludo a Ud. señor Director, muy atentamente.

Cnl. Santiago Pol Barrenechea.

Saqueo de obras de arte - II

¿Quién es el responsable?

De PERSPECTIVAS DE LA UNESCO

Las poblaciones de las islas del Pacífico Sur están siendo sistemáticamente despojadas de su cultura a causa de la explotación de su arte y de sus artistas. Según el Dr. Roger Duff, Director del Canterbury Museum de Christchurch (Nueva Zelandia) la exportación masiva de objetos etnográficos acarrea consecuencias nefastas: "la joven generación que actualmente surge en Oceanía no ha tenido jamás la ocasión de ver un objeto artesanal de calidad fabricado por sus antepasados en el siglo último o antes, y no tiene por lo tanto la menor idea de las obras maestras de escultura que ellos produjeron".

Desde luego, se siguen fabricando objetos tallados que se venden a los turistas, pero qué decadencia cuando se los compara con el arte tradicional! El antropólogo norteamericano Edmund Carpenter, analizando los efectos de los medios de comunicación social en su libro titulado: "El de la Máscara Phantom gave me! (Oh, que golpe me asentó ese fantasma!, Nueva York, 1973) señala que "Ambas orillas del Sepik Medio, en Nueva Guinea, están actualmente cubiertas de talleres donde se producen en gran escala un arte "turístico". Hay una misión que posee incluso un gran local para fabricar falsos objetos antiguos". La ignorancia, aliada al éxito comercial, engaña al profano y corrompe al profesional, añade Edmund Carpenter. "Un museo expone ejemplos de ese arte turístico y guarda en reserva las piezas auténticas. Los observadores y el público, que sólo conocen Nueva Guinea por lo que les muestran los medios de comunicación social, desconfían de lo auténtico".

"Las esculturas más populares de Nueva Guinea son representaciones Maprik bastante crudas de hombres desnudos con pájaros en la cabeza. En ellas se mezcla el primitivismo, el sexo y la religión. Son muy comunes las estátuas de hombres con el órgano sexual en erección". La exportación ilícita de piezas etnográficas artísticas prosigue en Papua - Nueva Guinea, así como en Nueva Zelandia, donde sin embargo una ley de 1962 prohibe la salida de las obras de arte indígenas.

NUEVA GUINEA EN PARIS

En febrero último, una célebre galería de arte de París organizó una exposición de arte primitivo melanesio con obras que procedían principalmente de la provincia del Sepik, en Papua - Nueva Guinea, y comprendía también algunas piezas de las Nuevas Hébridas. Entre estas había inmensas e impresionantes máscaras, soberbias tallas de madera y gigantescas estatuas rituales hechas en helecho recubierto de arcilla. El Sr. Duff, de paso por París poco después de esa exposición, había oído hablar de ella, había visto el catálogo y estaba profundamente escandalizado: "Si esas piezas han salido de Oceanía en los últimos diez años, es porque fueron exportadas sin autorización; en efecto, son de tal calidad que ningún gobierno digno de ese nombre puede permitir su partida y Papua - Nueva Guinea tiene leyes muy estrictas sobre la exportación de objetos de arte..."

"Como director de museo, agrego el Sr. Duff, soy responsable ante el público de las obras indígenas de Nueva Zelandia y me opongo vivamente a que se traten esos tesoros como vulgares mercancías".

Por supuesto, el propietario de la galería interrogada no veía las cosas del mismo modo. "Para empezar, afirmó, las piezas provienen legalmente de una colección europea. ¿Cree Ud. que me habría embarcado en algo que me puede acarrear trastornos? Jamás expondría un objeto si sospechase que su origen es ilegal, porque no quiero problemas. Esta exposición me procuró una gran satisfacción, porque interesé a la gente en un arte que me apasiona y que aquí no es conocido. Además, los gastos inherentes a una exposición de esa índole son tan elevados que prácticamente no tuve beneficios. Sin embargo, si organizase nuevamente una exposición así, el público estaría más abierto a esta forma de arte y compraría mas".

Tales argumentos tienen poco peso para el Sr. Duff, quien estima que solamente los museos de los países de origen deberían estar autorizados a vender objetos artísticos o etnográficos. Otros especialistas preconizan restricciones aún más severas.

NO TODOS LOS COMERCIANTES SON CULPABLES

Sin embargo, la mayoría de los conservadores de museos no muestran un poco más tolerantes. Por ejemplo, el Sr. Gamal Mokhtar, presidente de la Organización de Antigüedades Egipcias, afirmó, en una reunión de la Unesco: "No hay que tirar la piedra solamente a los comerciantes. La mayoría de ellos son honrados y sólo constituyen el último eslabón del mercado de objetos robados introducidos fraudulentamente".

El Sr. William Bostick, administrador del Instituto de Bellas Artes de Detroit, que también participaba en la reunión organizada por la Unesco en noviembre de 1973 en el castillo de Steenokkerzeel, cerca de Bruselas, expresaba una opinión análoga: "A menudo fueron los comerciantes, dijo, quienes identificaron, restauraron y conservaron las obras maestras antes de que un museo las adquiriera".

Los mismos museos tienen su parte de responsabilidad. El Sr. Jean Chatelain, a la sazón director de los museos nacionales de Francia, observó que las personas de su profesión deben vivir con los comerciantes y los coleccionistas, porque necesitan las donaciones y deben ser capaces de negociar ventajosamente. "Por eso, declaró, los conservadores tratan de no suscitar demasiados problemas. Además, un conservador que se niega a comprar una pintura robada y denuncia el robo puede, llegado el caso, no demostrar dos confianza por piezas arqueológicas o etnográficas de procedencia dudosa. Una cosa está clara, concluyó el Sr. Chatelain, el mercado ilegal de obras de arte se frenará si los 50 mayores museos del mundo resuelven actuar en forma más escrupulosa..."

OTROS ACUSADOS

Poco después de la reunión de Bruselas el Sr. Bostick publicaba en la revista trimestral de la Unesco Museum (Vol. XXVI, Nº 1, 1974) un artículo en el que se leía: "Necesitamos algunos héroes abogados, en particular en Estados Unidos: por ejemplo, directores de museos que rechacen la donación de un mecenas indigente cuando el carácter lícito de la entrada de esa donación al país les parezca dudoso".

Para ayudar a los conservadores, el Consejo Internacional de Museos, afiliado a la Unesco, publicó recientemente un manual titulado "La protección del patrimonio cultural de la humanidad" con los textos legislativos que rigen las transacciones de obras de arte en diferentes países.

En la reunión de Bruselas, hubo otros acusados, y en particular los diplomáticos que abusan de sus privilegios. El Sr. Michael Nkanta, director de la Administración de los Museos de Nigeria, afirma que muchas embajadas utilizan la valija diplomática para exportar obras cuya partida no habiera sido nunca autorizada de otro modo.

En el otro extremo de la escala también hay malversaciones; en ciertos países, por ejemplo, y en forma prácticamente institucionalizada, los vistas de aduanas mal pagados ganan un poco de dinero extra cerrando los ojos sobre el tráfico organizado por "expertos" más que dudosos. Otra estafa menor la practican personas de posición mucho más acomodada que dan certificados a objetos robados o pasados fraudulentamente, afirmando que pertenecen a una colección de "su familia". Por último están los coleccionistas privados que, al igual que ciertos museos, no se preocupan demasiado del origen de las piezas que adquieren. Así, uno de los más grandes coleccionistas privados contemporáneos, un multimillonario californiano, no vacila en confesar que ha comprado objetos robados. En 1972 adquirió una estatua india de bronce del siglo X. Esa obra, llamada de Sivaparvam (Estado de Madrás) en 1957, había salido de la India en la década 1960 - 1970.

Cuando se le preguntó si estaba dispuesto a restituir el bronce, replicó: "Si hubiese deben vivir con los comerciantes y los coleccionistas, porque necesitan las donaciones y deben ser capaces de negociar ventajosamente. "Por eso, declaró, los conservadores tratan de no suscitar demasiados problemas. Además, un conservador que se niega a comprar una pintura robada y denuncia el robo puede, llegado el caso, no demostrar dos confianza por piezas arqueológicas o etnográficas de procedencia dudosa. Una cosa está clara, concluyó el Sr. Chatelain, el mercado ilegal de obras de arte se frenará si los 50 mayores museos del mundo resuelven actuar en forma más escrupulosa..."

OTROS ACUSADOS

Poco después de la reunión de Bruselas el Sr. Bostick publicaba en la revista trimestral de la Unesco Museum (Vol. XXVI, Nº 1, 1974) un artículo en el que se leía: "Necesitamos algunos héroes abogados, en particular en Estados Unidos: por ejemplo, directores de museos que rechacen la donación de un mecenas indigente cuando el carácter lícito de la entrada de esa donación al país les parezca dudoso".

Para ayudar a los conservadores, el Consejo Internacional de Museos, afiliado a la Unesco, publicó recientemente

La difícil Europa

Por ARTURO USLAR PIETRI

Hasta dónde es Europa un concepto abstracto, una doctrina o una realidad. Nadie lo sabe a ciencia cierta. Dividida por las barreras lingüísticas, por la larga historia de viejas guerras y agravios, por instintivas lealtades religiosas y hasta por los más vivos y arraigados matices de la cultura, la realidad de una Europa unificada en lo económico y en lo político tropieza con atávicas resistencias e intereses vivos.

En los últimos días ha vuelto el tema a adquirir plena vigencia. Cuarenta millones de súbditos británicos han respondido afirmativamente en la mayoritaria consulta referendum que les preguntaba si se debe o no permanecer dentro de la comunidad europea. No deja de ser significativo que al cabo de tantos años de haberse iniciado el mercado común y de haberse establecido el pacto de los nueve , el Gobierno británico crea necesario hacer una aparatosa consulta popular para decidir definitivamente el asunto.

Poco antes ha tenido lugar la reunión en la cumbre de Bruselas. El Presidente Ford, de los Estados Unidos, ha hecho su "debut" en el conmovido seno de la Organización del Tratado del Atlántico Norte. La O.T.A.N., viene padeciendo desde algún tiempo de un síndrome de prematuro envejecimiento. La política de "detente" con la Unión Soviética, la apertura hacia el Este patrocinada por Willy Brandt, han tenido el evidente resultado de aflojar los resortes del temor que mantenían en alerta a los países de Occidente ante una posible agresión soviética. La alianza defensiva de la O.T.A.N. era una pieza fundamental de la política de contención de Rusia que diseñó hace mucho tiempo Foster Dulles. Desde entonces muchas cosas han cambiado. La Francia de De Gaulle virtualmente se separó de la O.T.A.N. En la difícil y agitada hora presente algunos países han tenido dificultades para mantenerse disciplinadamente dentro de la organización. El caso de Grecia y Turquía ha enfrentado peligrosamente a dos miembros básicos de la más sensible periferia. Ahora se suma el dudoso rumbo de Portugal y la difícil predicción del futuro inmediato de España.

Las voces más alarmistas, no han dejado de anunciar que la Europa Occidental camina precipitadamente hacia lo que, a falta de mejor término, se llama la "finlandización" que consiste en una situación de autonomía desarmada y limitada, bajo la celosa vigilancia de un poderoso y amenazante vecino.

Una situación económica de desempleo e inflación, que afecta a todo el continente, no favorece las tendencias generosas y futuristas de los europeizantes. Ante problemas inmediatos de precios y de mercados, de invasión de productos foráneos y de competencia de mano de obra, revive fácilmente, como semilla en tierra húmeda, la tentación de regresar al peor proteccionismo nacionalista.

Por lo demas, la concepción misma de la unidad de acción difiere ampliamente de unos a otros. Para el Presidente de Francia, que está fuera, pero que opina como si estuviera decididamente adentro, es imprescindible una Europa europea, es decir, solidariamente constituida por y para el beneficio de sus Estados miembros. Para Kissinger y Ford el acuerdo viable debe hacerse dentro del marco de la O.T.A.N. Lo que equivale a una Europa con los Estados Unidos y el Canadá como socios en todos los aspectos más importantes.

Giscard piensa, por ejemplo, que si Bélgica, Holanda, Dinamarca y Noruega compran aviones de combate "Mirage" franceses para renovar una arma aérea, podrían constituir el primer paso para crear una autónoma y poderosa industria europea del armamento. Los Estados Unidos, por su parte, quieren vender sus propios aviones de combate, proponiendo por mucho tiempo esa importante integración de la industria armamentista europea.

Lo mismo ocurre en el delicado problema de la energía. Kissinger ha dicho claramente que la vía para luchar contra la OPEP y sus condiciones no puede ser otra que la de fortalecer la Agencia Internacional de Energía, que es su hechura, y que constituye, prácticamente, por su composición, una O.T.A.N. del petróleo.

Fuera de algunos países europeos pocos hay que favorecen la tesis de una Europa europea. Desde luego, los países del Este no la ven con buenos ojos. Prefiere seguir tratando al detalle con los viejos países separados y paralizados por sus antiguas tradiciones de rivalidad. Por una de las extrañas y absurdas paradojas de nuestro tiempo es la China de Mao la que más abiertamente patrocina la forma más genuina de la unidad europea. Sin duda por ningún otro motivo que por el de crearle a la vez a la Unión Soviética y a los Estados Unidos nuevas o mayores dificultades.

Es así de dividida y difícil el camino de la unificación de Europa. Todos la proclaman como un ideal irrenunciable, pero a la hora de traducirla en arreglos prácticos surgen las dificultades aparentemente insuperables. Se termina por llegar a transacciones y aproximaciones que la distorsionan y hasta la desnaturalizan.

Tal vez lo que falta, y su ausencia es irremplazable, es la existencia de una emoción europea, de un patriotismo europeo.

Nadie hasta ahora ha oído gritar "Viva Europa" y ni siquiera "Muera Europa" en una manifestación popular multitudinaria y ardiente. Nadie ha caído en un campo de batalla por la bandera de Europa. Es hasta ahora tan tibiamente una idea que le ha faltado el impulso que la puede convertir en fuerza popular. Tal vez el vasto "referendum" británico sea su primera grande, pero discreta, manifestación multitudinaria. Lo que constituiría un buen sintoma - ¡ALA!

Paris junio de 1975

NOTICIA DE PERFIL

El Congreso de Mujeres

El Congreso Mundial de Mujeres continúa con sus deliberaciones en la ciudad de México. Las agencias informativas continúan proporcionando noticias sobre este acontecimiento mundial que reúne a más de cinco mil mujeres. Mi corresponsal en México me ha enviado este nuevo despacho.

-o-o-o-o-o-

México 24 (Para Paulo) Cinco mil mujeres venidas desde todos los países del mundo continúan reunidas en esta Capital, tratando de ponerse de acuerdo sobre importantes temas que tienen que ver con la liberación femenina y el verdadero papel de la mujer en el mundo actual.

El clima tenso de las primeras jornadas ha derivado en una verdadera escisión que se ha producido en las filas femeninas, las cuales se hallan divididas entre las que pertenecen a los países del Tercer Mundo y las verdaderamente mundanas que son las mujeres que pertenecen a los países industrializados.

Otro problema que tiene a las mujeres de muy mal humor es que la Conferencia Mundial de Mujeres se halla presidida por un hombre: el Sr. Don Pedro Ojeda Paullada, Procurador General de México, quien está procurando poner orden en las reuniones, tarea verdaderamente ardua ya que las delegadas femeninas consideran que resulta una incongruencia hallarse presididas por un representante del ejército enemigo. Una de ellas declaró a este Corresponsal: "No podemos expresarnos como queremos, la presencia de hombres en las deliberaciones nos impide soltar interjecciones y calificativos cual solemos usar cuando nos encontramos entre nosotras..."

Ha trascendido que el hecho de que la Conferencia se halle presidida por un hombre es la causa de que hasta el momento no se hubieran tratado asuntos verdaderamente importantes para la promoción de la mujer y que las discusiones se hallen girando alrededor de tópicos clásicos de las reuniones masculinas, donde tiene preponderancia la política y es por ello que ahora las mujeres se encuentran enfrentadas entre las representantes de los países ricos y las de países pobres.

"Es una pena que no podamos mostrar al mundo un solo frente", dijo una delegada italiana, olvidando -tal vez- que a las mujeres hay que verlas siempre de varios frentes, tratando de buscar la armonía desde muchos puntos de vista y diversos ángulos, como siempre se ha hecho.

Las deliberaciones han permitido a los observadores apreciar a mujeres de vanguardia y también a mujeres de retaguardia. Las primeras se destacan por sus puntos de vista audaces y que apuntan siempre hacia adelante. Por su parte, las mujeres de retaguardia se caracterizan por su espíritu prudente y conservador mantenido por la seguridad de sus viejas convicciones, bien asentadas, desde luego.

Es de esperar que las deliberaciones ingresen a una etapa de fuego vivo en el transcurso de la próxima semana y que la mayor parte de los asuntos importantes sean debatidos a última hora ya que es bien sabido que las mujeres lo hacen siempre todo a última hora y a topa tolondras. Seguiré informando a los lectores de La Noticia de Perfil acerca de este importante cónclave mundial. Fdo. Corresponsal.

Por la copia:

PAULOVICH.

Denuncian que en Camboya hubo ejecuciones en masa

SURIN, TAILANDIA, 24 (AP).- Los camboyanos que escaparon recientemente a Tailandia informan que han tenido lugar en Camboya ejecuciones en masa desde la victoria del Khmer Rojo allí, hace más de dos meses.

Los refugiados dicen que casi todas las víctimas fueron soldados del ejército del anterior régimen camboyano, ejecutados aparentemente para eliminar elementos que se consideran potencialmente hostiles a los nuevos gobernantes, dijeron las fuentes.

Dos ex combatientes dijeron haber visto cómo soldados del Khmer Rojo mataron a golpes, con palas y garrotes, a unos 40 oficiales y soldados en la provincia noroeste de Siem Reap, a fines de abril. Ahí las víctimas con las manos atadas a la espalda, gritaban y suplicaban ser muertas a tiros mientras el Khmer Rojo las mataba a golpes.

Los cadáveres fueron enterrados cerca de la aldea de Phnom Prong, 15 kilómetros al oeste de la capital provincial, dijeron los dos hombres. Añadieron que presenciaron el hecho "desde escondites en la selva".

Otro ex soldado del mismo sector dijo haber visto unos 40 remolques con unos diez cadáveres amontonados en cada uno, que iban en caravana por una carretera. Dos días después, cuando el Khmer Rojo abandonó la zona, el soldado dijo haber descubierto brazos y piernas y otras partes de cadáveres que salían de tumbas "superficialmente excavadas" cerca de la aldea de Phan Pong.

Otro refugiado, que dijo haber sido soldado en la provincia noroccidental de Oddor Mean Chey, dijo que él y otros 16 policías y militares fueron detenidos en el cuartel general provincial en la segunda semana de mayo, dejados en ropa interior y llevados hasta un pozo rodeado de soldados del Khmer Rojo.

Fueron golpeados con palas y garrotes de bambú durante su "marcha de la muerte hasta la fosa común", dijo el hombre. Pero añadió que pidió agua a sus captores y cuando éstos se la dieron "logró escapar a la selva" mientras el Khmer Rojo disparaba contra él, enseñó cicatrices en sus muñecas que, dijo, fueron causadas por los alambres con que fue atado.

Un ex diplomático que huyó con once familiares dijo que el 31 de mayo, un oficial del Khmer Rojo lo detuvo a unos 30 kilómetros de la frontera tailandesa y le dijo: "Usted tiene suerte. Hace tres días recibimos instrucciones de no matar más gente del anterior gobierno".

Según el diplomático, el oficial le dijo que 29 camiones cargados de soldados y familiares de estos fueron ejecutados en el sector de Talork, ex campamento militar.

Según el ex diplomático, se le dijo que casi 3.000 soldados fueron ejecutados al sudeste de Phnom Penh. a unos ocho kilómetros de la carretera uno, durante la última semana de abril. Explicó que le refirieron esto las esposas e hijos de las víctimas.

Un ex teniente coronel, expulsado de Phnom Penh en el éxodo forzoso que siguió a la toma de la ciudad, dijo haber visto "cadáveres atados alrededor de cocoteros junto a una carretera al sur de la capital".

"Había unos veinte grupos de este género, cada uno con unos 10 hombres atados juntos", dijo. "No nos atrevíamos a mirar muy de cerca. Pero los hombres estaban desnudos de la cintura para arriba y tenían agujeros de bala en la espalda."

PRUEBA PELIGROSA.- Miami Beach 23 (AP).- El animador de espectáculos, Joe Savage, muestra una serpiente pitón de 6,40 metros de largo momentos antes de que esta se enroscara en su cuello y por poco lo estrangula ante el sorprendido auditorio donde desarrollaba su acto el sábado. Empleados del teatro lograron liberarlo de la serpiente hasta que llegaron los bomberos. Savage fue llevado luego a un hospital donde fue atendido y dado de alta. "No comprendo lo que sucedió", dijo (Radiofoto AP).

El Surinam será libre a partir de noviembre próximo

LA HAYA, 24 (AFP).- El Surinam (ex Guyana holandesa) se transformará en una república independiente a partir del 25 de noviembre próximo, se anunció hoy aquí.

Las conversaciones "en la cumbre" sobre este tema entre el Primer Ministro holandés, Joop Den Uyl, y el jefe del gobierno de Surinam, Henk Arron, se reanudarán mañana miércoles aquí.

Los observadores recordaron que desde 1954 la antigua colonia holandesa goza de un amplio grado de autonomía, pero el principal obstáculo hasta ahora en las negociaciones, fue definir la ayuda que Holanda está dispuesta a prestar al futuro estado independiente.

El tema apareció durante las conversaciones que los jefes de gobierno de Holanda y Surinam mantuvieron en la capital de esta última, Paramaribo, entre el 19 y el 21 de mayo último.

Los surinameses solicitan un crédito de casi tres mil millones de dólares para organizar su desarrollo durante los diez próximos años, en tanto el gobierno holandés está dispuesto a conceder sólo la mitad de esa suma.

Además de ello, Holanda exige como condición que el nuevo estado se comprometa a efectuar sus compras en Holanda misma.

Queda por otra parte, la difícil cuestión del estatuto legal de los surinameses que residen aquí, luego de la proclamación de la independencia.

Las autoridades de Paramaribo reclaman el derecho a la doble nacionalidad por un período a negociar, mientras el gobierno holandés se muestra más reticente que sus asociados del Benelux.

En Bélgica y Luxemburgo, en efecto, los surinameses son considerados como ciudadanos holandeses de pleno derecho, aunque se duda que luego de la proclamación de la independencia, esos dos países mantenga tal estatuto privilegiado.

Actualmente, la cantidad de surinamenses en Holanda es evaluada en unos 80.000, lo cual implica un quinto de la población total de esa ex colonia.

Conferencia Internacional de la Mujer

Las mujeres deben recibir más ayuda para su "autodesarrollo"

MEXICO, D.F., 24 (AP).- La ayuda a los países subdesarrollados parece no estar llegando ni a los verdaderamente pobres ni a las mujeres, declaró el senador norteamericano Charles Percy.

Percy llegó a esta conclusión después de estar reunido ayer dos horas con más de 300 mujeres, en la tribuna del Año Internacional de la Mujer que se reunió por solicitud suya para discutir programas de asistencia.

"Lo que vimos reafirmó mi opinión de que la ayuda al desarrollo no está llegando a los verdaderamente pobres", dijo Percy después, " y que demasiada está yendo a la mitad de la población, los hombres, y que no llega suficiente a la otra mitad de nuestros recursos humanos, las mujeres".

Añadió que las mujeres deben de recibir más ayuda "para su propio autodesarrollo, así como para beneficio de su nación. Tenemos que encontrar una forma de eliminar esa discriminación lo cual hace necesarias las provocativas preguntas hechas aquí".

Percy es uno de los cuatro observadores oficiales del congreso ante la conferencia femenina; es autor de una ley promulgada hace dos años que obliga a los programas de ayuda estadounidense a reclutar en el extranjero más mujeres para becas y programas de entrenamiento.

Ayer en la conferencia patrocinada por las Naciones Unidas, el Primer Ministro sueco Olof Palme dijo que las mujeres constituyen actualmente el 40 por ciento de la fuerza laboral de su país y que de ellas, 150.000 se han incorporado a esta en los últimos tres años.

Dijo que el gobierno encaró el problema tradicional de la explotación femenina como fuente de trabajo barato alentando a estas a estudiar más y disponiendo un sistema de cuotas en los trabajos financiados por el estado en los sectores menos desarrollados del país.

Palme dijo que además, el gobierno da apoyo especial a las mujeres que solicitan trabajos industriales desempeñados habitualmente por hombres.

Más de 5.000 mujeres de 135 países asisten a la conferencia de la ONU y a la paralela tribuna abierta.

En España

Carlos de Borbón y no su padre sucederá a Franco

MADRID, 24 (AP).- El Primer Ministro Carlos Arias Navarro dejó hoy bien sentado que el Príncipe Juan Carlos de Borbón será el sucesor del general Francisco Franco como Rey de los españoles.

El parlamento acogió con una larga ovación esta afirmación que viene a poner orden en el inquieto tablero político del país después que el padre del Príncipe, Juan de Borbón y Battenberg, dijo en Portugal que el heredero del octogenario general Franco debería ser él.

"El pueblo español sabe que su instituto no le engaña y que ese instituto le ha enseñado con claridad que en su alteza real el Príncipe Don Juan Carlos tiene España fuertemente asegurada su mejor esperanza", dijo Arias.

Por si quedara alguna duda sobre la herencia política, Arias dijo que la elección del príncipe "representa la seguridad del mañana de nuestra monarquía por concurrir en su persona los atributos de patriotismo, serenidad, prudencia y fortaleza requeridos para tan alta magistratura".

El jefe del gobierno, después de reconocer que en su programa de apertura política anunciado hace año y medio "surgieron algunos obstáculos muy difíciles de salvar", dijo que seguirá adelante con el mismo como convocatoria a todos los españoles.

De esta convocatoria excluyó tajantemente a los comunistas y anunció un proyecto de ley sobre cómo reforzar los medios para combatir al comunismo en el desafío que este plantea al régimen.

Para combatir la subversión y el separatismo, dijo Arias, se emplearán con energía todos los medios que hagan falta.

Sobre el futuro político dijo el primer ministro:

"El deber de la previsión me dice que, precisamente ahora, debemos servir la causa de hacer transitable el paso desde un régimen personal y fundacional a un régimen objetivado e institucional, desde una legitimidad carismática a una legitimidad nacional, desde el protagonismo político de Franco al protagonismo del pueblo español vertebrado en el entramado jurídico de nuestras instituciones y culminado por la monarquía, tan indignamente titularizada".

Al referirse a la reacción que siguió a su anuncio de apertura política dijo: "Hubo sectores que, interpretando equivocadamente aquellos enunciados como exponente de una situación de debilidad, creyeron ver muy próximo el final del régimen.

UNIVERSIDAD MAYOR DE SAN ANDRES
FACULTAD DE TECNOLOGIA DEPARTAMENTO DE INGENIERIA ELECTRICA

RR.PP Nº 395

SEMINARIOS

..El Departamento de Ingeniería Eléctrica invita a los estudiantes de la especialidad a participar en el Seminario sobre tópicos de Ingeniería Eléctrica que será dictado por profesionales extra-universitarios.

1.- Duración hasta que finalice el respectivo cuatrimestre.
2.- Local del Seminario: Facultad de Tecnología (Plaza del Obelisco) aula 103.
3.- Participantes: Estudiantes a partir del 5to. cuatrimestre.
4.- Plan de Trabajo:

Compañía Boliviana de Energía Eléctrica

Miércoles 25 de junio.- horas 17.oo a 18.oo
Ing. Franz Argandoña.- Tema: Factor de Potencia
Miércoles 2 de julio.- horas 17.oo a 18.oo
Ing. Iván Leyton.- Tema: Protección y Comunicaciones en sistemas eléctricos.
Viernes 4 de julio.- horas 17.oo a 18.oo.
Ing. Mario Heredia.- Tema: Proyectos en la Industria Eléctrica.

Ministerio de Energía e Hidrocarburos

a) **Instituto de Electrificación Rural**
Miércoles 9 de julio.- horas 17.oo a 18.oo.
Ing. Ricardo Maldonado.- Tema: Concepto de la Electrificación Rural en el país.
Viernes 11 de julio.- horas 17.oo a 18.oo
Ing. Ricardo Nogales.- Tema: Pequeñas Centrales Térmicas.
Martes 15 de julio.- horas 17.oo a 18.oo.
Ing. Reynaldo Castañón.- Tema: Sistemas de Transmisión y Distribución Rural.
b) **Dirección Nacional de Electricidad**
Miércoles 23 de julio.- horas 17.oo a 18.oo.
Ing. Renán Arce.- Tema: Costos y Precios de la Energía Eléctrica en las Empresas de Servicio público.

Ministerio de Planeamiento y Coordinación

Viernes 25 de julio.- horas 17.oo a 18.oo.
Ing. Hugo Silva.- Tema: Planificación Energética en Bolivia.
Martes 29 de julio.- horas 17.oo a 18.oo.
Ing. Humberto Murgía.- Tema: La Energía Eléctrica en Satélites.

Instituto de Biología de Altura

Miércoles 30 de julio.- horas 17.oo a 18.oo.
Dr. Enrique Vargas.- Tema: Métodos de Respiración Artificial para accidentados por Corriente Eléctrica.

Comisión Boliviana de Energía Nuclear

Viernes 1 de agosto.- horas 17.oo a 18.oo.
Cap. Corb. Ing. Francisco Mariaca.- Tema: Reactor de Investigación N SUR-3.
5.- Certificados.- Los estudiantes que asistan al 80% del Seminario recibirán certificados de asistencia y previa memoria, para sus correspondientes créditos.
6.- Informaciones e Inscripciones en el Departamento de Ingeniería Eléctrica.

La Paz, junio de 1975

Ing. Alfonso Lazo Paz
Director del Departamento
de Ingeniería Eléctrica

VºBº Ing. Hugo Mansilla R.
DECANO

CAJA FERROVIARIA DE SEGURO SOCIAL

INVITACION A FARMACIAS

La Caja Ferroviaria de Seguro Social invita a las farmacias de la localidad, con ubicación en las zonas comprendidas entre la Estación Central y la Plaza San Francisco, a presentar ofertas para la provisión de medicamentos que no existan en los almacenes de la entidad, de acuerdo a modalidades a establecerse.

Pago al contado

Los interesados deberán presentar sus propuestas hasta las 17.00 horas del día lunes 30 del mes en curso, en la Secretaría General de la Caja, calle Mercado esq. Ayacucho.

La Paz, junio de 1975

Relaciones Públicas.

qué hace falta a su negocio

restaurant, bar o snack,...

para ganar más?...

para ganar más, la mejor máquina de hacer

CAFE EXPRESS

LA SAN MARCO

VENTAS y MAYORES INFORMACIONES

SISAL LTDA. COMERCIO 994 esquina YANACOCHA y agencias

CORRESPONDE

TESTIMONIO Nº 88

ESCRITURA DE TRANSFORMACION DE SOCIEDAD COLECTIVA EN SOCIEDAD DE RESPONSABILIDAD LIMITADA, QUE GIRARA BAJO LA DENOMINACION DE: "EMPRESA MINERA PABON LIMITADA", CON DOMICILIO LEGAL EN LA CIUDAD DE LA PAZ, (BOLIVIA), SUSCRITA ENTRE HENNA BALANZA V. DE PABON, MIRIAM PABON DE MENDEZ, MIREYA PABON DE LEMA, MARIA TERESA PABON DE SATTLER, INGRID PABON DE DELGADO Y EL SEÑOR ARTURO PABON BALANZA, CON UN CAPITAL TOTALMENTE PAGADO DE DOCE MILLONES CUATROCIENTOS SETENTA Y NUEVE MIL 00/100 PESOS BOLIVIANOS ($b. 12.479.000.oo) Y SU DURACION DE TIEMPO INDEFINIDO.---.

En la ciudad de La Paz, a horas dieciseis del día cuatro de junio de mil novecientos setenta y cinco años, Ante mí, El Abogado Julio Endara Velarde, Notario Especial de Minas y Petróleo y testigos que al final se nombran y suscriben, fueron presentes, las señoras: Henna Balanza viuda de Pabón, Miriam Pabón de Méndez y el señor Arturo Pabón Balanza, por sí y por poder de las señoras, María Teresa Pabón de Sattler, Mireya Pabón de Lema e Ingrid Pabón de Delgado, cuyos poderes se insertan en la presente escritura; todos los comparecientes mayores de edad, hábiles por derecho, vecinos de ésta ciudad, a quiénes de conocerlos doy fé y dijeron:--- Que convienen en elevar a instrumento público la minuta que me han presentado, acompañado de tres testimonios de poder, comprobante de pago de impuesto fiscal y Recibo de depósito en cuenta corriente contra el Banco del Estado, cuyo tenor literal es como sigue:

MINUTA.- Señor Notario de Minas.-- - En el registro de escrituras públicas que corre a su cargo, se servirá usted inscribir una de transformación de sociedad colectiva en sociedad de responsabilidad limitada, de acuerdo a las siguientes cláusulas.---.

Primera.- Cláusula Preliminar.- Dirá usted que mediante escritura pública otorgada el siete de mayo de mil novecientos sesenta y tres ante esa misma Notaría, bajo el número de testimonio cincuenta y dos, se halla legalmente organizada la sociedad colectiva que gira en esta plaza bajo la razón social de "EMPRESA MINERA PABON, SUCESORES DE ARTURO PABON C.", cuyos socios son: el señor Arturo Pabón Balanza y las señoras Henna Balanza viuda de Pabón, Miriam Pabón de Méndez, Mireya Pabón de Lema, María Teresa Pabón de Sattler e Ingrid Pabón de Delgado.

Segunda.- Objeto del Contrato.- Al presente, por acuerdo unánime de los mencionados socios, y en uso de la facultad que confiere el artículo quince de la Ley de doce de marzo de mil novecientos cuarenta y uno, se conviene en transformar la mencionada sociedad colectiva en una sociedad colectiva en una sociedad de responsabilidad limitada, integrada por los mismos socios mencionados en la cláusula primera.----.

Tercera.- Denominación.- Continuación del Giro. En virtud de la transformación acordada según la cláusula segunda, queda en consecuencia constituída la Sociedad de Responsabilidad Limitada que bajo la denominación de "Empresa Minera Pabón Limitada", se hace cargo del activo y pasivo, derechos, acciones y obligaciones de la sociedad colectiva "Empresa Minera Pabón, Sucesores de Arturo Pabón C." y continuará por lo tanto desenvolviendo sus actividades de acuerdo a las estipulaciones de la presente escritura y con sujeción a las leyes que le son relativas.---.

Cuarta.- Domicilio.- La sociedad de responsabilidad limitada así constituida, tendrá su domicilio legal en la ciudad de La Paz, (Bolivia) con facultad de abrir sucursales, agencias, oficinas y representaciones tanto en el interior como en el exterior de la República.---.

tal social.--- Al presente los socios convienen en designar como Gerente al señor Arturo Pabón Balanza.--- El Gerente ejercerá con carácter general y sin restricción alguna todas las facultades que sean necesarias para la administración de la Sociedad y para representarla ante toda clase de personas naturales o jurídicas, Públicas o privadas así como ante toda clase de autoridades, cualquiera sea su jurisdicción o competencia, ejercitando además las siguientes facultades y atribuciones especiales, no siendo esta enumeración limitativa sino meramente enunciativa: comprometer el giro y los bienes sociales, transferirlos e hipotecarlos, conferir poderes y revocarlos; contratar y retirar personal; celebrar todo tipo de contratos, inscribirlos, modificarlos y rescindirlos, abrir cuentas corrientes; girar cheques, letras de cambio, descontar, avalar, aceptar, renovar y protestar aquellas, así como pagarés y otros documentos de crédito; vender y adquirir divisas y efectuar estados de cuenta y demás gestiones relativas a ellas; gestionar acreditivos y operaciones de préstamo; cobrar y percibir dineros; comprar, vender, transferir o permutar concesiones mineras y productos minerales y toda clase de bienes, tramitar pólizas y permisos de exportación e importación, enjuiciar, seguir lo enjuiciado, demandar, contestar, duplicar, reconvenir, desistir, admitir desistimientos, transigir, usar todos los recursos ordinarios y extraordinarios reconocidos por la legislación boliviana, especialmente los de apelar, compulsar, recusar, decir de nulidad, de inconstitucionalidad y de amparo, presentar pruebas y en fin realizar cuantos actos sean necesarios para la conducción de los intereses de la Sociedad.---.

Décima Primera.- Plazo y disolución.- La duración de la Sociedad será por tiempo indefinido.--- Sin embargo, la pérdida del cincuenta por ciento del Capital social podrá determinar la disolución de la sociedad y su consiguiente liquidación antes del plazo estipulado.--- Podrá igualmente acordarse la disolución de la Sociedad por decisión de una mayoría de votos equivalentes al ochenta por ciento, adoptada en Asamblea, caso en el que se designará una comisión liquidadora.--- El fallecimiento de cualesquiera de los socios no motivará la liquidación de la Sociedad, la que continuará su giro y negocios normalmente, en tanto los herederos del socio fallecido que designarán un solo representante ante la Sociedad resuelvan lo que les conviniere respecto a su participación en ella.--- Su continuación en la Sociedad deberá ser aprobada por la mayoría de los otros socios y si resolvieran retirarse de ella, se ejecutará el retiro sólo despues del balance correspondiente al año en que se produjera el deceso del causante.---.

Décima Segunda.- Derechos y limitaciones de los socios.--- Además de las emergentes de la Ley y de las estipuladas en otras cláusulas de la presente escritura, los socios se atendrán a lo siguiente.---.

a) Cada socio tiene derecho de examinar la correspondencia y la documentación contable de la Sociedad y en general de informarse acerca de sus operaciones.- b) Los socios, gerentes o apoderados de la Sociedad no podrán comprometer el patrimonio de la Sociedad mediante operaciones de favor en beneficio de terceros, sin la autorización previa de la Asamblea.---.

Décima Tercera.- Arbitraje.--- Cualquier diferencia que surgiera entre los socios respecto a la interpretación o ejecución del presente contrato, se someterá al arbitraje del Presidente de la Asociación Nacional de Mineros Medianos, en única e inapelable instancia, con renuncia a todo otro recurso judicial o de otro carácter.---.

Décima Cuarta.- Aceptación.--- Las señoras Hemma Balanza V. de Pabón y Miriam Pabón de Méndez y el señor Arturo Pabón Balanza, por sí y en

PISOP
IMPORTADORA FERNANDEZ
Jenaro Sanjinés 439

Miembro del hampa dio detalles sobre plan de la CIA para asesinar a Castro

WASHINGTON, 24 (AP).- Después de entrar y salir por una escalera posterior, John Rosselli, un personaje del hampa dio hoy a la comisión de inteligencia del senado "un gran número de detalles" en torno a su papel en el presunto complot de la Agencia Central de inteligencia (CIA) para asesinar al Primer Ministro cubano Fidel Castro.

"Es tímido ante las cámaras fotográficas", dijo un vocero de la comisión al reconocer que la entrada y la salida al recinto de Rosselli por una puerta posterior estuvo dirigida a eludir a los periodistas y fotógrafos.

Rosselli "nos dio un gran número de detalles", expresó, a los periodistas el presidente de la comisión Frank Church, demócrata por Idaho, después de casi tres horas de testimonio a puerta cerrada.

Expresó empero que el relto de Rosselli no difería mucho de los ya publicados sobre el presunto complot.

Church señaló que Rosselli no había facilitado a la comisión el nombre de ninguna otra persona no vinculada al gobierno involucrada en el supuesto complot, por temor a poner en peligro sus vidas.

Rosselli de 70 años, ex ayudante del jefe del hampa de Chicago Sam Giancana, fue mencionado en versiones de prensa como uno de los participantes en el complot de 1960 para asesinar a Castro.

Giancana, que fue mencionado también en la confabulación fue asesinado la semana pasada en lo que fue aparentemente un crimen del hampa.

Robert A. Maheu, ex ayudante del multimillonario Howard Hughes y presunto enlace entre la CIA y Rosselli y Giancana, invocó la quinta enmienda de la constitución, destinada a proteger a una persona contra una posible auto - incriminación y se negó a declarar al comparecer ante la comisión.

Se espera que se le conceda a Maheu una forma limitada de inmunidad a cambio de su testimonio.

Entretanto funcionarios de la Casa Blanca negaron que estuviesen demorando la entrega de documentos importantes para la investigación de la comisión.

Church expresó ayer que esa demora en recibir el material había obligado a aplazar las comparecencias de altos funcionarios de los gobiernos de Kennedy y Johnson ante su comisión.

Sin los documentos, "resultará inutil para nosotros traer a esos testigos ante la comisión, todos ellos son esenciales, todos tendrán que ser interrogados municiosamente", dijo el legislador.

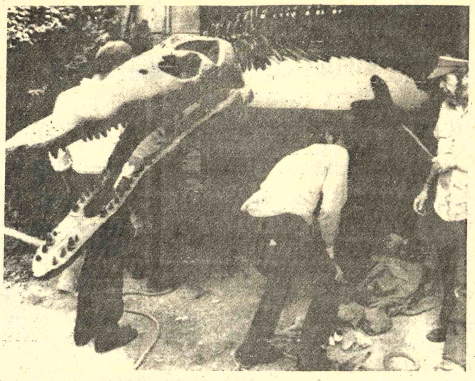

HALLAZGO.- Dallas, Texas 23 (AP).- El profesor Bob H. Slaughter, a la derecha, del Museo Shuler de la Universidad Metodista Meridional, dirige el traslado del esqueleto fósil reconstruido de un Plesiosauro (un reptil que hace 70 millones de años abundó en Texas) y que fue hallado recientemente en este lugar. El reptil tenía más de 8 metros de largo. (Radiofoto AP).

Pinochet descartó gobierno político-militar en Chile

SANTIAGO DE CHILE, 24 (AP).- El Presidente Augusto Pinochet descartó hoy la posibilidad de un regimen político - militar en Chile pues, dijo, "eso sería igual de podrido", en aparente referencia a los gobiernos políticos tradicionales.

Afirmó que "los políticos" han tratado de dividir a las fuerzas armadas pero que no tuvieron éxito.

"Los políticos no se quedan dormidos, consideran que perdieron su poder y lo van a seguir perdiendo", dijo.

Agregó, que "ante esto han tratado de meter cuñas (insidias) en la institución entre los oficiales y el personal del cuadro permanente".

Pinochet habló en la escuela militar, en un barrio suburbano de Santiago, ante un grupo de suboficiales, uno de los cuales, en nombre de sus camaradas de armas afirmó:

"Estamos esforzandonos para cumplir con nuestros deberes en la medida y eficiencia que la honorable junta de gobierno nos ha impuesto como soldados y ciudadanos".

Pinochet respondió que el país se encuentra en difícil situación por culpa de los políticos, "pero aún existe gente que pretende volver a lo mismo", afirmó.

"El poder lo entregaremos cuando haya gente limpia. Antes, por ningún motivo", dijo.

Pinochet descartó hace tres días la posibilidad de elecciones en Chile por muchos años. "yo me voy a morir el que me sucederá también tendrá que morir, pero elecciones no habrá", dijo en esa oportunidad.

En su arenga a los suboficiales de la escuela militar expresó que "los políticos han propiciado un gobierno mixto político - militar pero eso sería igual de podrido y eso no nos interesa".

"Por otra parte, no se puede cambiar un gobierno militar por otro porque eso sería manejado por los políticos y caeríamos en el juego de ellos", expresó.

No dio detalles sobre quienes propiciaron la formación del gobierno mixto.

Recientemente un manifiesto clandestino del proscripto Partido Comunista sostuvo que existen negociaciones entre el gobierno y un grupo político no identificado para organizar un regimen político - militar "bajo presión del departamento de estado" norteamericano.

Al descartar tal posibilidad, sin referirse directamente a la versión, Pinochet dijo que "los políticos creyeron que ibamos a ser instrumentos, pero se equivocaron; no nos van a usar, el país tiene que salir adelante, y va a salir".

Pinochet, en un discurso anterior, acusó a los partidos políticos de reunirse clandestinamente para formar un frente común contra su gobierno. Advirtió que el Servicio de Inteligencia Militar conoce esas reuniones y que si ellas prosiguen todos los partidos políticos serían proscriptos.

Al asumir el poder las Fuerzas Armadas hace casi dos años, prohibieron toda actividad política en el país. Por decreto fueron proscriptos los partidos que apoyaron al gobierno del finado Presidente Salvador Allende y aquellos que le hicieron posición fueron declarados en "receso indefinido".

Corte Suprema dispuso que Indira Gandhi siga al frente del gobierno de la India

- NUEVA DELHI, 24 (AP).- Un magistrado de la Suprema Corte dispuso hoy que la Primera Ministra Indira Gandhi permanezca al frente del gobierno mientras apela el dictamen de un tribunal inferior que la declaró culpable de prácticas electorales corruptas.

Pero la señor Gandhi, de 57 años, sufrió un importante revés político cuando el magistrado V. R. Khrisna Iyer decidió que no podía votar en el parlamento.

El fallo significa que la primera ministra, que junto con los miembros de su gabinete debe pertenecer al parlamento, no podrá desempeñarse como miembro de pleno derecho de la legislatura federal.

Esta es la primera vez en los 28 años de independencia del país que se impone una restricción de cualquier tipo a un jefe del gobierno de la India.

De cualquier forma, la señora Gandhi recibió rápidamente un voto de confianza de sus colegas del gabinete y del presidente del partido del congreso en el gobierno, Kanta Borooah.

El gobierno emitió una declaración en la que expresa que el magistrado Iyer, pese a las restricciones impuestas, había reivindicado la decisión original de la señora Gandhi de permanecer en el cargo cuando fue declarada culpable el 12 de junio.

La primera ministra fue declarada culpable en Allahabad, su ciudad natal, acusada de prácticas ilícitas por recurrir a funcionarios del gobierno en la campaña en la que derrotó al socialista Raj Narain por más de 100.000 votos.

El juez que la halló culpable le prohibió que desempeñara cargo efectivo alguno durante seis años, lo cual le habría impedido también normalmente encabezar el gobierno ya que todos sus integrantes deben ser miembros del parlamento

Los abogados de la señora Gandhi argyeron que el juez había dado un plazo incondicional de 20 días de permanencia en el cargo para que pudiera apelar el fallo y que este plazo debía ampliarse hasta que los trece magistrados de la Suprema Corte dictaminaran su apelación.

Los miembros de Suprema Corte están de vacaciones y no volverá a reunirse con la totalidad de sus miembros hasta mediados de julio.

Según Kissinger:

EE.UU. reanudará relaciones con Cuba cuando ésta dé a conocer iniciativas

ATLANTA, GEORGIA, 24 (AP).- El Secretario de Estado Henry A. Kissinger reafirmó hoy que los Estados Unidos están dispuestos a mejorar sus relaciones con Cuba pero dijo que el proceso de normalización dependerá de la iniciativa de Cuba en resolver los problemas pendientes.

Kissinger expresó en rueda de prensa que acogía de buen grado las noticias relacionadas con la reciente decisión de Cuba de devolver a la Southern Airways dos millones de dólares en dinero de rescate pagados por la aerolínea.

Expresó empero sus reservas en torno a la tendencia de Cuba a tratar problemas bilaterales a través de los legisladores norteamericanos y no con la rama ejecutiva.

El secretario de estado indicó que el proceso de normalización no podrá comenzar en firme hasta que la Organización de los Estados Americanos (OEA) se pronuncie sobre las restricciones comerciales y diplomáticas del hemisferio contra la isla. Una reunión de la OEA en Costa Rica señalada para el mes próximo abordará el problema.

Otros funcionarios norteamericanos fueron menos optimistas en torno a una pronta normalización de las relaciones con Cuba. El departamento de estado instó al congreso a no inmiscuirse en la cuestión del embargo comercial de los Estados Unidos contra la isla y rehusó así cumplir con la única condición de la isla para la apertura de negociaciones sobre problemas bilaterales.

El punto de vista del departamento de estado es que mientras el embargo norteamericano subsista, los Estados Unidos contarán con mayores elementos de presión en sus esfuerzos por extraer concesiones de Cuba una vez que se inicien las negociaciones.

Entre las cuestiones que preocupan al departamento de estado figura la no indemnización por casi 2.000 millones de dólares en bienes norteamericanos expropiados en la isla.

En su conferencia de prensa, Kissinger defendió enérgicamente su política latinoamericana y negó las alegaciones de que no ha prestado suficiente atención a la región.

"Las relaciones con los países del hemisferio occidental han mejorado", expresó Kissinger. "Me he reunido con más ministros de relaciones exteriores latinoamericanos que cualquiera de mis predecesores".

Kissinger reafirmó su frecuentemente expresado punto de vista de que las relaciones entre los países en desarrollo y los industrializados enfrentan un futuro sombrío si los Estados Unidos y Latinoamérica, dados sus vínculos históricos y geográficos, no son capaces de establecer lazos de cooperación.

Dijo que aunque están llamadas a surgir "tensiones ocasionales" entre los Estados Unidos y la América Latina, se sentía estimulado por la reciente reunión de ministros de relaciones exteriores de la OEA.

Añadió que los delegados "desarrollaron sus debates en la forma menos polémica posible" y "estamos en el camino de resolver algunos de nuestros problemas".

Nuevos planteamientos en torno al Canal de Panamá

PANAMA, 24 (AP).- Dos nuevas cuestiones del nuevo tratado de Panamá con Estados Unidos, en relación con el canal, fueron planteadas esta semana por el negociador panameño, Carlos López Guevara lo que hace dudar que el proyecto de tratado este listo en los próximos meses.

López Guevara solicitó que el nuevo tratado incluya una cláusula de arbitraje que impida a Estados Unidos interpretar el acuerdo a su manera y que las cuestiones económicas, como la participación panameña en los ingresos del canal se discutan e incorporen al nuevo documento.

Ambos temas no han sido tocados hasta ahora en las conversaciones, dijeron fuentes panameñas.

López Guevara dio a conocer su posición en declaración publicada por los periódicos controlados por el gobierno, lo cual indica que tiene el apoyo del gobierno del general Omar Torrijos.

Si ambos temas son introducidos ahora en las negociador panameño, Carlos López Guevara lo que hace dudar que el proyecto de tratado este listo en los próximos meses.

El senador republicano Jacob Javits ha dicho que si el proyecto está listo para octubre, el senado norteamericano no lo discutirá hasta 1977 porque no desearía tema tan espinoso en un año de elecciones.

Ambas partes habían pronosticado que el proyecto estaría listo para este verano.

Un grupo de 37 senadores, lo suficiente como para impedir que el senado ratifique el nuevo tratado, firmó una declaración poniéndose a cualquier cambio en el control norteamericano de la zona del canal de Panamá.

PRESENCIA Juvenil PRESENTA EL PROXIMO JUEVES 26 DE JUNIO:

ALEGRIA!!!!
- Homenaje a S.S. PAULO VI en su día - Portada.

RENOVACION
- Participantes del CONCILIO DE LOS JOVENES en S. Cruz.

HOMBRES DE HOY
- DOROTY DAY, PERIODISTA

MENSAJE DEL VATICANO II A LOS JOVENES

EXHORTACION APOSTOLICA SOBRE "LA ALEGRIA CRISTIANA"
- Texto integro
- Material de estudio para un próximo concurso

VENTANA A LA ACTUALIDAD

ES INUTIL QUE LLAME
- Foto-lenguaje

PREMIACION DEL CONCURSO: EN EL SESQUICENTENARIO... ¡DESCUBRE A BOLIVIA!

AMISTADES

LA IGLESIA: PIEL DE DIOS

AMISTADES

¡SIEMPRE AGIL...SIEMPRE JUVENIL!

Buena noticia para Hombres

En los primeros síntomas de DEBILIDAD SEXUAL, falta de vitalidad, y otros trastornos frecuentes en el hombre, las grageas OPOVITAM restablecen su VIGOR SEXUAL. OPOVITAM es una nueva y mejorada formula de BIOSANTE LABORATORIES de NEW YORK, que contiene EXTRACTO TESTICULAR y otras substancias glandulares sexuales masculinas.

OPOVITAM es muy eficaz en casos de DEBILIDAD SEXUAL, ESTADOS DEPRESIVOS FISICOS Y EMOCIONALES, FALTA DE MEMORIA, y otros sintomas de prematura decadencia en el hombre. Vuelva a sentirse joven y animoso para todo . . . Refuerce su Vigor: Varonil. . .

Anuncie con Argón Lux SRL
La Nueva Fábrica de Letreros Luminosos de Tubos Neón.
Calle Mariscal Braun Nº 770 - Tel. 65151.

PISOPAK
IMPORTADORA FERNANDEZ
CASILLA 5174
Jenaro Sanjinés 439 Tel. 64529

VENDO VOLKSWAGEN TL 1600 ALEMAN
Modelo 1968, excelente estado. Verlo de Martes a Jueves en parqueo Plaza Venezuela frente Edificio Sobima. Teléfono 24710.

OFERTA
CABLE TELEFONICO DE 84 LINEAS
SISAL COMERCIO 994 esquina Yanacocha.

CONTADOR DE COSTOS
Importante Empresa requiere los servicios profesionales de un CONTADOR DE COSTOS, con experiencia mínima de 3 años. Se invita a los interesados remitir Curriculum Vitae y pretensiones a Cajón Postal Nº 5264, hasta el día 27 de junio.
La Paz, junio de 1975

En contrato anticrético
Necesitamos oficinas céntricas, para nuestras Agencias Regionales, en las siguientes ciudades:
Oruro
Cochabamba
Santa Cruz
Trinidad
Riberalta
Potosí
Tarija
Remitir ofertas a EDITORA PRESENCIA LTDA. Cajón Postal Nº 3276 La Paz.

SILVANA
El reloj suizo de confianza
- Distribuidores para Bolivia
LA PRECISION
Casilla 569 Cochabamba

EDIFICIO ALBORADA
Calle Loayza esq. Juan de la Riva
OFICINAS EN PROPIEDAD HORIZONTAL
•En pleno centro comercial
•Todas las oficinas con baño privado
•Adaptables para cualquier tipo de consultorio o empresa
•Terminación de primera calidad
•Fachadas con pastillas de color
•Dos ascensores de gran velocidad
•Ventanas de aluminio anodizado
•Póliza de seguro por cumplimiento de entrega de obra
Ultimas oficinas en venta
PRECIOS A PARTIR DE $US. 7.061
PLAZO DE 24 MESES
Construye: CINAL
Constructora inmobiliaria nacional
Loayza Nº. 250 Edif. Castilla Of. 109 Casilla 5253
Fonos 41404 52003
GERENTE: Dr. Rubén G. Wanderley
Arqtos: César García Bernal
Nancy A. de García

En Santa Cruz
Bolsas vacías de yute nuevas Industria indú
- Disponemos en medida 102 cms. por 63 cms.
Especiales para Algodón, Maiz, Arroz, Soja, Mani, etc.
Comercializadora Cruceña Ltda.
(COMCRU)
Buenos Aires 182 - Teléfono 2-4674.

OFERTAS SISAL LTDA.
COMERCIO 994
esquina YANACOCHA
y agencias
ESTABILIZADORES PARA TELEVISORES ZENITRON
PLANCHAS OSTER con TEFLON $b. 350.-
5 GALONES CALEFONES CLIMATERMIC $b. 2.660.-

Banzer y Bordaberry se entrevistarán dos veces

Los encuentros se cumplirán en La Paz y Montevideo

Los presidentes de Bolivia y el Uruguay, Gral. Hugo Banzer y Juan María Bordaberry se entrevistarían en julio y septiembre de este año, informaron a PRESENCIA voceros oficiales del gobierno.

Para la primera entrevista, el Presidente Banzer viajará a la capital uruguaya, donde firmaría con su colega uruguayo la primera parte de un acuerdo bilateral que se cifra a las actas e instrumentos suscritos en febrero de este año por los Cancilleres Gral. Alberto Guzmán Soriano y Juan Carlos Blanco. Un segundo acuerdo enmarcado dentro de esos mismos lineamientos, se concretaría durante la visita de retribución que realizará a La Paz, en el mes de septiembre, el Presidente de la República Oriental del Uruguay.

Aunque hasta el momento no se ha fijado la fecha de ambas entrevistas, se supo que se realizan consultas a la Cancillería uruguaya en este sentido.

Los convenios que firmarán los presidentes boliviano y uruguayo se referirán a la concesión de zonas francas y un puerto de almacenamiento sobre el puerto de Montevideo.

En el campo económico se estudian listas de productos que puedan impulsar el comercio entre los dos países, casi nulo al presente. Se estudia un convenio recíproco de asistencia técnica que daría Uruguay, en el campo agropecuario, y Bolivia, en el de hidrocarburos.

Finalmente, se encuentra en discusión un convenio bilateral entre las líneas aéreas estatales de ambos países, Lloyd Aéreo Boliviano y PLUNA para la ampliación de rutas internacionales.

Al momento, luego de la primera reunión de la Comisión Mixta Boliviano-Uruguaya, reunida en abril en Montevideo, se agilizan la concresión de los acuerdos que firmarán los dos mandatarios.

Quince muertos y 10 heridos al embarrancarse camioneta

..Informaciones provenientes de la ciudad de Oruro dan cuenta que la noche del domingo, en el camino al distrito minero de Kami, se produjo el embarrancamiento de una camioneta, cuyo saldo es la muerte de quince personas y diez que resultaron con heridas de gravedad.

El Jefe de Comisarios de la Jefatura Departamental de Oruro informó que se había enviado una comisión técnica para efectuar la reconstrucción y tratar de verificar las causas del accidente. Se prevé , sin embargo, que el accidente se haya producido debido al exceso de velocidad, porque, según los primeros informes, el vehículo salió de la angosta carretera y se precipitó al barranco; perecieron la mayor parte de los viajeros, además del conductor.

El distrito minero de Kami está ubicado en el camino que conduce a la población de Independencia. Las informaciones indican también que el lugar del accidente es totalmente montañoso y profundidad a la que cayó es aproximadamente de 350 metros de terreno accidentado.

Se informó que el vehículo estaba conducido por su propietario Isidro Flores y realizaba el viaje entre Kori ri, población cercana al valle, hacia el distrito de Kami, transportando veinticinco personas procedentes de la feria realizada en esa zona.

Además, se informó que grupos de trabajadores mineros de Kami se trasladaron al lugar del accidente para cooperar en las tareas de rescate de cadáveres, que serían velados y sepultados en ese distrito. Funcionarios de Tránsito recomendaron esperar el regreso de la comisión técnica enviada que establecerá la magnitud del accidente y, logrará la nómina de los accidentados y los fallecidos.

Cruz Roja Boliviana festeja aniversario de su creación

.La Cruz Roja Boliviana celebra, el 26 del presente mes, el aniversario de su fundación, y ha preparado con ese motivo un programa de festejos en el que sobresale la inauguración del Primer Seminario de Alta Directiva de esa entidad.

El Presidente de la Cruz Roja, Dr. Gastón Ponce Caballero, y el Consejo Directivo Nacional de la Institución, han organizado un acto académico que se desarrollará en el salón auditorio de la Academia Nacional de Ciencias, mañana a las 19.oo.

El acto comprende un homenaje a los fundadores de la Cruz Roja Boliviana, la incorporación y entrega de insignias a las nuevas samaritanas de la Institución, posesión de Consejeros de la Institución, salutación a los delegados del interior, del país y la inauguración del Primer Seminario de Alta Directiva de la Cruz Roja Boliviana, a cargo del Sr. Ricardo Bermúdez P., Delegado Regional para América del Sur de la Liga de Sociedades de Cruz Roja.

La ceremonia concluirá con las palabras del Ministro de Previsión Social y Salud Pública Dr. Jorge Torres Navarro, quien declarará iniciado el Seminario de Alta Directiva.

El Seminario desarrollará sus labores los días 27, 28 y 29 del presente mes en la localidad de San Antonio, Sud Yungas, con la participación de delegados de la Liga de Sociedades de Cruz Roja y del Delegado para América del Sur.

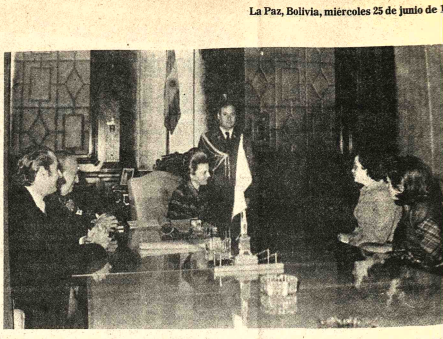

..PRESIDENTA ARGENTINA RECIBIO A HIJAS DE BANZER.- La señora Isabel de Perón, Presidenta de la Argentina, recibió la semana pasada en audiencia especial a dos hijas del General Hugo Banzer Suárez, quienes se encontraban en Buenos Aires de vacaciones. En la fotografía, un aspecto de la reunión.

Traficante de cocaína fue condenada a 5 años de cárcel

ORURO, 24 (PRESENCIA).- Una mujer vendedora de cocaína fue condenada a cinco años de reclusión y otros tres de sus cómplices en la elaboración y tráfico de esa droga fueron sentenciados también a diferentes penas, previstas por el código respectivo.

La Corte Superior del Distrito, que se ha mostrado particularmente activa y drástica en el juzgamiento y aplicación de la ley, recientemente condenó a Matilde Mamani de Quispe, que se dedicaba a la venta de cocaína en esta ciudad a la pena de cinco años de prisión. Anteriormente, el juez de la causa, doctor Teodoro Bustillos, había sentenciado a diez años de prisión y a pagar una multa de 20 mil pesos bolivianos. La Corte, a cuyo conocimiento fue elevada la sentencia en consulta, compulsando algunos artículos del Código Penal modificó la sentencia.

En cambio, ese alto tribunal de justicia revocó la decisión del citado juez, en lo concerniente a Francisco Copa Condo, condenándolo a cinco años de prisión y a pagar una multa de 20 mil pesos bolivianos. El juez Bustillos, lo había absuelto "por no existir prueba plena contra éste, de haber actuado como fabricante o traficante de cocaína, ni menos como cómplice, por las especiales circunstancias en que le cupo actuar como simple mandadero o sirviente y ser indígena carente de instrucción e ignorante de la ley".

Otro de los integrantes de la red, Juan Gómez, actualmente prófugo, "juzgado en rebeldía, director intelectual y material de la elaboración o fabricación y tráfico de la cocaina decomisada", fue condenado a 25 años de reclusión y al pago de una multa de cien mil pesos bolivianos" por sentencia del Juez Bustillos y confirmada por la Corte del Distrito.

Simón Tarqui Chambi, otro miembro de la red, fue sentenciado a 20 años de prisión y pagó de multa de sesenta mil bolivianos, "por su actuación voluntaria y deliberada como fabricante y traficante de dicho sulfato de cocaina". También se dispuso organizar el sumario criminal correspondiente, "contra quienes hubieran posibilitado la fuga del principal procesado Juan Gómez".

Simón Tarqui Chambi y Francisco Copa Condo, buscados por Interpol, fueron capturados en Challapata en abril del año pasado y conducidos a esta ciudad. Fueron sorprendidos con cerca de dos kilos de sulfato de cocaina. Se calcula que entre Tarqui Chambi y Juan Gómez, alcanzaron a producir alrededor de unos setenta kilos de s de cocaína.

Inundación dejó 150.000 brasileñ en la intemperi

BRASILIA, 24 (AP) peor inundación del Amazonas en los últimos ha dejado a 150.000 bras sin hogar dijeron hoy autoridades.

Ha sido declarado e de calamidad pública en tro municipalidades del e de Amazonas.

Hugo de Almeida, di de la oficina federal Amazonas, completó una de inspección por las inundadas y su estimaci 150.000 personas sin hog transmitida por telex a la tal.

Almeida dijo que m cien toneladas de alimenta emergencia son necesari la región afectada, así miles de dosis de suero c fiebre amarilla, viruela y enfermedades.

Se espera que Al presente un informe co mañana al regresar a Bra

Se inició estudio de ofertas para comprar 29 locomotoras

Seis propuestas para la provisión de 29 locomotoras a la Empresa Nacional de Ferrocarriles son consideradas por la Junta Especial de Adquisiciones conformada por el gobierno, y cuyos integrantes fueron posesionados anteayer por el titular del Ministerio de Transportes y Comunicaciones.

Se supo que las firmas ofertantes son la General Electric Company, General Motors de Canadá, General Motors de Estados Unidos, Mitsubishi-Karenatsu (Asociados) del Japón M.L.W. de Canadá y Linale Weiss S.A., en representación de una empresa alemana.

La presentación de estas propuestas se basó en la convocatoria que hace poco hizo la Empresa Nacional de Ferrocarriles, dentro de su programa de la segunda fase de rehabilitación, que se propone ejecutar hasta mediados del próximo año con el respaldo financiero que le dará el Banco Interamericano de Desarrollo, mediante un crédito de 32 millones de dólares.

La Junta Especial de Adquisiciones funcionará entre seis a doce meses; se halla integrada por el Fisco de Gobierno, representantes de ENFE, coordinadores laborales ferroviarios, Contraloría General de la República, Presidencia de la República, Ministerio de Finanzas y de Coordinación y Planeamiento y del Instituto de Financiamiento Externo.

La mencionada Junta inició su trabajo inmediatamente después que el Ministro de Transportes y Comunicaciones, My. Julio Trigo Ramírez, tomó el juramento a sus integrantes, esperándose que en los próximos días se podrán conocer algunos resultados sobre las adjudicaciones. resultados sobre adjudicaciones.

La adquisición de las 29 locomotoras significará la mayor inversión correspondiente a la nueva etapa de rehabilitación de ENFE y una de las mayores inversiones que hará el país en la adquisición de maquinarias.

Se abren posibilidades crediticias

El Banco Mundial y UNESCO evaluaron sector educativo

(ANF).- El Banco Mundial y la UNESCO han evaluado la situación educativa en Bolivia, debiendo presentar un informe a las autoridades del ministerio respectivo, dentro de 70 días, indicó el Ministro de Educación Cnl. Waldo Bernal.

Hace unos días, una misión de ambos organismos visitó 150 unidades educacionales distribuidas en todo el país, y establecieron en principio que la educación técnica necesita un refuerzo para lo cual debe contar con un ente especial que canalice la cooperación internacional. La educación normal en el país también deberá recibir una importante contribución económica.

EDUCACION INTEGRADA Y ERRORES

La delegación de expertos exteriorizó su parecer favorable hacia el proyecto de educación integrada, preparado en Bolivia por las autoridades educativas, indicó además que el mismo deberá recibir apoyo financiero de los organismos internacionales de crédito. Igualmente, hicieron conocer su opinión favorable en torno al programa de Escuelas Radiofónicas de Bolivia (ERBOL) que tiene a su cargo Radio Fides, en la ciudad de La Paz, esfuerzo al que se han sumado otras radio emisoras del interior patrocinadas por la Iglesia Católica

ACCION CIVICA

El crédito internacional también será canalizado para el trabajo de Acción Cívica de las Fuerzas Armadas, en atención a que esta reparticion militar ha tenido a su cargo la construcción de varias escuelas en comunidades alejadas del país.

Por otra parte, la representación extranjera ha hecho conocer la necesidad de que los problemas sanitarios y agrícolas sean estudiados en las escuelas agrarias y que se dicten en ellas materias relacionadas a la salud pública y al desarrollo agrupecuario.

MONTOS

La educación es el sector que demanda mayor esfuerzo económico, no se puede cuantificar lo que necesita para la atención de los programas prioritarios, dijo el titular de esta secretaría de estado al referirse a que este servicio necesita más de 100 millones de dólares para cubrir sus exigencias actuales.

El Ministro Bernal señaló que Bolivia había presentado proyectos específicos al Banco Mundial y la UNESCO que había destacado la citada representación para que estudie en el terreno los planteamientos de Bolivia.

Se abriga la esperanza de que tan pronto sea presentado el informe consignando los estudios mencionados, el Banco Mundial y la UNESCO procederán a su formulación para concretar los programas educativos a la brevedad posible

Comisión de TV analiza reclamo de ASBORA

.La Comisión encargada de efectuar un estudio económico-financiero, administrativo, técnico y de reorganización de la Empresa Nacional de Televisión ha tomado en cuenta el reclamo y las observaciones planteadas por representantes de la Asociación Boliviana de Radiodifusión (ASBORA), según manifestó el presidente interino de los comisionados, el Director de Informaciones de la Secretaría de Prensa, Manuel Frías.

El entrevistado explicó que los puntos de vista expuestos por los delegados de ASBORA han sido incluidos en el trabajo de análisis que cumple la comisión, y abarcan todos los aspectos técnico-administrativos y de financiamiento de la empresa de televisión. Añadió que, sin embargo, no se puede adelantar ningún criterio específico, por cuanto las sesiones de trabajo son reservadas entretanto se elabore el informe final, que incluirá todos los aspectos relacionados al funcionamiento de los canales estatales de TV.

La Comisión encargada de efectuar estudios sobre la empresa de Televisión fue creada por Resolución Suprema de 13 de junio y, según ese documento cuenta con treinta días para elaborar su informe de conclusiones.

Manuel Frías preside la Comisión por estar ausente el titular, el Secretario General de Prensa e Informaciones, Javier Arce, que viajó a Lima.

CENACO tiene 30 expertos en análisis de sistemas

..El Centro Nacional de Computación cuenta con un grupo de treinta expertos en análisis de sistemas, tecnificados durante tres semanas por el Lic. Leo J.A. Jouseumme, experto interregional de las Naciones Unidas en materia de informática.

Los expertos de CENACO tuvieron oportunidad de instruirse sobre la elaboración de una estrategia para la reorganización del sistema de informática del país, la conceptualización de sistemas de tiempo compartido, la creación de un banco de datos y el uso de las líneas telefónicas para la red de terminales que serán instaladas en el sector público. **También se recomendó técnicas** para los usuarios de CENACO y la confidencialidad de los datos cuando es deseable.

Al recibir los expertos de CENACO sus respectivos certificados, fueron exhortados por el Ing. Basilio Plaza, a mantener y sostener el plan dinámico de desarrollo que se despliega en el Centro Nacional de Computación. Señaló que el gobierno reconociendo la importancia de la informática para el desarrollo socio-económico del país, ha dotado a esa entidad de nuevos equipos y que con la cooperación de USAID/B y Naciones Unidas realiza actualmente un esfuerzo muy sacrificado para dotar a Bolivia de un sistema que beneficie a todos los connacionales".

..EXPERTOS DE CENACO.- Un grupo de treinta expertos recibieron sus certificados en ISAP, como especializados en análisis de sistemas para aplicaciones de un programa nacional integrado de informática con el apoyo de teleproceso. En la fotografía, el Lic. Leo J.A. Jousseaume, experto de NN.UU. agradece a las autoridades de CENACO la oportunidad que tuvo para brindar sus experiencias a calificados jóvenes nacionales.

En Trinidad

Gobierno se comprometió entregar edificio de ENTEL en noviembre

..TRINIDAD, 24 .(PRESENCIA).- Hasta el 10 de noviembre, superando contratiempos se entregará el edificio de ENTEL, en esta ciudad, dijo a PRESENCIA el Ing. Amilcar Miranda de la Dirección de Control de Proyectos del Ministerio de Transportes. Dijo que este es el deseo del Ministro Julio rigo Ramírez.

Ya se ha terminado el vaciado de la planta baja total, e inmediatamente se iniciará el levantamiento de los muros. Esas fueron las aclaraciones del Arq. Jaime Jáuregui, representante de la firma Ossio, adjudicataria del contrato que dejado al Arq. Alfredo Áscarrunz, como encargado residente para proseguir los trabajos.

Después de una serie de inconvenientes que se han ido subsanando, la construcción ha tomado nuevo impulso al ser aplicado un nuevo cronograma de trabajo.

Los recursos existen, según pudo conocerse por el representante del gobierno y han de ser entregados contra avance de obra.

Al presente, hay una escasez de material, que podría demorar nuevamente la ejecución, pero, el Arq. Jáuregui, como el Ing. Miranda, expresaron que todo esto tiene que ser salvado a fin de poder cumplir con la palabra de la empresa y el deseo del gobierno y la entrega se realice en la fecha prevista.

El Comité de Obras Públicas, fiscalizador de la construcción, hizo algunas correcciones ya realizadas.

La llegada del Director General de Correos, Edgar Prudencio, hace pocos días, ha dado esa agilización a la construcción que parecía iba a "dormir el sueño de los justos", como sucedió con el histórico Hospital de Clínica, cuya edificación duró más de 15 años.

Por otro lado, queda como muestra el puente de Pompeya, otra de las programaciones comenzadas que todavía no da esperanzas de conclusión. En todo esto, se ha dicho en las Juntas Vecinales, no hay la culpa del gobierno porque el dinero está, sino las empresas y los encargados de ejecución y fiscalización.

Iniciarán obras rurales en Tarija y Chuquisaca

- Con un valor de más de un millón ochocientos pesos bolivianos, el Servicio Nacional de Desarrollo de la Comunidad iniciará 19 proyectos de infraestructura rural en zonas de Tarija y Chuquisaca..

La participación de la oficina de Desarrollo corresponde a un plan regional en los departamentos mencionados, elaborado mediante un programa de cooperación de UNICEF, los Comités de Desarrollo y OO.PP, los Ministerios de Educación, Salud, CONEPLAN y como organismo privado ACLO.

El acuerdo contempla la ejecución de las siguientes obras en Tarija: construcción de una escuela con 6 aulas, puestos médicos en Tarairi y San Andrés; una escuela de 6 aulas, secretaría y dispensario un puesto sanitario en Campo Grande; construcción de una escuela de 4 aulas y dependencias en El Puente, construcción de 2 aulas en La Cueva y Carapari, además de un pequeño hospital, con capacidad para 10 camas, en Iscayachi.

CHUQUISACA.-- Las obras que serán ejecutadas por el Servicio de Desarrollo de la Comunidad en Chuquisaca son una escuela de seis aulas, secretaría y dirección en Redención Pampa; escuela de 7 aulas, en Tojlosa; en Acalá se construirán dos talleres y un aula y en Mendoza se edificará un puesto de Salud; en Huacareta se instalará un pasarela, en Corocoro se construirán dos aulas, y un puesto sanitario en Incahuasi.

Al margen del aporte realizado por Desarrollo de Comunidades, los aportes campesinos y el Comité de Desarrollo de Tarija amortiguarán la cantidad necesaria para la construcción de las mencionadas obras.

..PROMOCION BOLIVIA.- El Liceo de Señoritas "Flora Galarza", de Camiri, como las delegaciones realiza una gira por el país con el objeto de estrechar relaciones culturales con estudiantes.
La "PROMOCION BOLIVIA" visitó ayer PRESENCIA y Editorial "LUX".
En la foto los 23 estudiantes y los profesores Rosario de Tapia y Oscar Coronado.

En Argentina Apresaron a banda de contrabandistas

BUENOS AIRES, 24 (AP).- Los ocho integrantes de una poderosa banda que se dedicaba a diversos delitos, incluyendo contrabando y comercialización de drogas en Mexico Perú, y BOLIVIA cayeron en poder de la policía después de la casual detención de uno de ellos, informó el titular de una comisaria de esta capital.

Según la versión del Comisario Alfredo O. Oertani, además de los delincuentes se encuentran a buen recaudo un kilo y medio de cocaína, diversas mercaderías, cuatro camionetas y un moderno avión de seis plazas. avaluado en 600.000 dólares, la droga fue valuada en dos millones de dólares, en tanto las mercaderías se estimaron en alrededor de 135.000 dólares, sin contar las camionetas.

El hilo de la madeja comenzó a desenrollarse con el arresto de Alberto Barrán, conocido en los bajos fondos como "el tarta", quien estaba drogado al ser detenido apresuradamente por los interrogatorios confesó que obtenía la droga con facilidad por integrar una banda internacional que proyectaba realizar, multimillonarias operaciones con México, BOLIVIA y Perú.

Con tras otro fue cayendo; los otros siete; Pablo Papadopoulos José Blanco, Oscar Gallo, Norma Paredes Paz, Ricardo Fregg, Roberto Cidiaudo y Francisco Amendola, de quien no se dieron otros datos de filiación.

Confesaron que parte de la mercadería era robada en comercios y parte producto de asaltos a otros delincuentes,delito que en la jerga local se denomina "mejicaneada" Además según dijeron, pensaban utilizar las camionetas en futuros secuestros.

..ESTUDIANTES EN LA PAZ.- Diecisiete alumnos del Colegio Mixto Ismael Montes de la localidad de Villamontes, se encuentran en gira de PROMOCION. Ayer visitaron PRESENCIA y Editorial LUX, con el fin de ampliar conocimientos en el campo de la prensa nacional. La delegación en gira por el interior del país está dirigida por el profesor José Apodaka y Gladys Salazar.

Ministro de Urbanismo y Vivienda asistirá a reunión en Venezuela

- El Ministro de Urbanismo y Vivienda, Cap. Nav. Wálter Núñez Rivero, viajará el sábado próximo a Caracas, con objeto de asistir a la Conferencia Regional de América Latina para Asentamientos Humanos, auspiciada por la Organización de Naciones Unidas.

La delegación boliviana consta, además del Ministro, de tres autoridades de ese portafolio: los arquitectos Carlos Calvimontes Rojas, Hugo Inchausti Z. y Raúl Otermin W., Subsecretario de Vivienda, Director General de Vivienda y Jefe del Departamento de Planes Socio-Urbanos, respectivamente.

El tema central de la Conferencia de Venezuela será la Delineación y Definición de Políticas Nacionales sobre asentamientos Humanos, que serán adoptadas para ponerlas en consideración de la reunión mundial de asentamientos humanos que se realizará en el Canadá, en junio del año próximo.

La delegación nacional presentará en Caracas las siguientes ponencias: Planificación Urbana: regional y local Migraciones; Medio ambiente Marginalidad. Estos trabajos fueron elaborados en mesa redonda nacional, en la que intervinieron comisiones inter-institucionales.

REPUESTOS PARA BICICLETAS

Radios
Campanillas
Aros
Manubrios
Horquillas
Perdigones
Pernitos
Frenos
Chapas
Cubre Monturas
Cubre pedales
Pedales
Masas
Ejes
Conos
Catalinas
Chicharras
Cadenas

Bicicletas doble barra por mayor
Llantas y cámaras Michelin para bicicletas y motocicletas y un surtido más de repuestos procedentes de varios países.

Ventas por mayor: Importadora "El Sol"
JORDAN ESQ. AYACUCHO AMERICAN HOUSE SAN MARTIN ESQ. URUGUAY.
Pedidos del interior a casilla 1300 Cochabamba

GARRAFAS -COCINAS- REFRIGERADORES

"SARDINAS" "LA SIRENA" EN SA
SA DE TOMATE

Lata Ovalada grande.

Pasas Uva Sun maid en paquetes de 1 onz
Pasas Uva Sun maid a granel caja 30 libra
Ciruelas negras Californianas a granel ca
30 libras cuajo HANZA

Ventas por mayor IMPO
TADORA "EL SOL"

Jordán Esq. AYACUCHO AMERICA HOUSE: San Martín Esq. Uruguay.
Pedidos del interior: a casilla 1300 Cocha bamba.

CORPORACION MINERA DE BOLIVIA

CONVOCATORIA A PROPUESTAS

Se convoca a propuestas para la provisión de:

PEDIDO	MATERIAL	FECHA VENCIMIENTO
30249	palas	24/7/75
CC-51/75	cargadoras	HORAS 12:00

El pliego de especificaciones se encuentra a disposición de los interesados, en la Secretaría de la Comisión de Adquisiciones, 4to. piso Edificio Central.

GERENCIA DE ADQUISICIONES

La Paz, junio 23 de 1975

CORPORACION MINERA DE BOLIVIA

Invita a los señores representantes y firma proveedoras, a recoger los pliegos de especificaciones de la Secretaría de la Comisión de Adquisiciones 4to. piso Edificio Centra correspondiente a los siguientes pedidos:

29800 REPUESTOS PARA MAQUINA FRESADORA
30585 REPUESTOS PARA LOCOMOTORAS

El plazo de presentación de propuestas e hasta horas 16:00 del día miércoles 23 de julio d año en curso.

GERENCIA DE ADQUISICIONES

La Paz, junio 23 de 1975

P.R. 376/75

SECRETARIA - CONTADORA

Importante firma precisa los servicios de una profesional en el ramo. Enviar Curriculum y pretensiones a Casilla Nº 1015.

Avión Boeing del LAB sufrió ayer percance en Cochambamba

-No se registraron desgracias personales-

COCHABAMBA, 24 (PRESENCIA).— La pericia de los pilotos del jet 727 del Lloyd Aéreo Boliviano impidió que un percance sufrido por esa aeronave se convirtiera en tragedia. La rotura del tren de aterrizaje, en momentos de tomar la pista en el aeropuerto "Jorge Wilsterman" de esta ciudad, impulsó al avión fuera de la franja de aterrizaje. Afortunadamente, se salvaron los 120 pasajeros, pero la máquina quedó seriamente averiada.

A las 10 horas de hoy, el jet 727 del Lloyd Aéreo Boliviano, matrícula CP.-1223, que llegaba a Cochabamba procedente de La Paz con destino a Buenos Aires, en momentos de aterrizar en la faja principal del aeropuerto "Jorge Wilsterman" sufrió un desperfecto en el tren de aterrizaje izquierdo, lo que exigió de sus pilotos, capitanes Donald Burty Aníbal Arab, una maniobra para controlar la nave, que se arrastró unos mil metros aproximadamente, para desviarse hacia el costado izquierdo de la pista.

Los tripulantes y sobrecargos del avión tomaron las previsiones del caso, de manera que los 120 pasajeros pudieron abandonar la nave sin que se hubieran registrado heridos. De acuerdo a declaraciones hechas posteriormente por los pasajeros, algunos de ellos no se dieron cuenta del percance.

En el jet LAB viajaba la delegación del club "Boca Juniors" de Buenos Aires. También se encontraban a bordo el Ministro de Coordinación y Planeamiento, Gral. Juan Lechín Suárez, el grupo asesor del Presidente de la República y Rectores de las Universidades que viajaban a Santa Cruz para asistir a una reunión.

Cuando los pasajeros eran trasladados a las instalaciones del aeropuerto, el Presidente Hugo Banzer Suárez, luego de reunirse el día anterior con jefes y oficiales de la guarnición militar de esta ciudad, se aprestaba a viajar a Santa Cruz. Enterado del accidente, pidió información de lo sucedido, del Jefe del Aeropuerto, Hernán Aráoz, Peronalmente, apreció los daños que había sufrido la aeronave.

INVESTIGACION

Las autoridades de la Dirección General de Aeronáutica han iniciado la investigación a fin de establecer las causas del accidente. Ayer por la tarde se realizaron pericias y estimaban que, en los próximos días, se conocerán los resultados de esa investigación.

COMUNICADOS

Los comunicados expedidos por el LAB y el Ministerio de Transportes y Comunicaciones expresaron lo siguiente:

"Comunicamos a la opinión pública que, en la mañana de hoy, a horas 9:56, hora local, nuestra aeronave CP-1223, cumpliendo su vuelo normal de itinerario 915, en la ruta La Paz-Cochabamba, después de la operación aterrizaje en la pista 22 del aeropuerto de esta ciudad, sufrió rotura del tren de aterrizaje izquierdo y, como consecuencia, se desvió de la pista habiendo sufrido algunos daños de consideración.

Afortunadamente -añaden los comunicados- no se ha tenido que lamentar ningún daño personal de los pasajeros ni de la tripulación".

La versión de la Secretaría de Informaciones dice que el Presidente Banzer verificó el accidente del avión con la matrícula antes mencionada y que estaba conducida por el Cap. Aníbal Arab, llevando a bordo, entre otras personas, al Ministro de Coordinación y Planeamiento, Gral. Juan Lechín Suárez, y el cuerpo de asesores de la Presidencia de la República.

Se invitó a España para Sesquicentenario

El Canciller de la República, Gral. Alberto Guzmán Soriano, entregó al Embajador de España, Juan Luis Maestro de León, una invitación especial para que el Jefe de su gobierno se haga presente en forma personal durante los festejos del Sesquicentenario de la Fundación de la República.

Esta es la única invitación cursada a un Jefe de Estado europeo fuera de las que se enviaron a los de los países bolivarianos y sanmartinianos. Según se explicó, es deseo del gobierno que un representante de España esté presente en los actos conmemorativos de nuestra independencia.

La representación diplomática española informará hasta el 30 de este mes el nombre del representante personal del Generalísimo Francisco Franco que vendrá a Bolivia para este acontecimiento histórico.

Construcción del camino Sorata Apolo tiene considerable avance

- Informaciones proporcionadas por la Prefectura del Departamento dan cuenta de que el camino carretero entre Sorata y Apolo tiene un considerable avance y podrá ser entregado en el tiempo previsto (no se dice cuando).

Esa apreciación fue recogida por una comisión que viajó hasta "punta de camino", donde evidenció que el Destacamento La Paz, compuesto por cien hombres y técnicos de la Prefectura, está trabajando en la concreción del plan vial que unirá esta ciudad con las provincias del norte.

La comisión pernoctó en Sorata. De ahí, a pie y por espacio de nueve kilómetros, recorrió el campamento base Ajusani, para llegar hasta el sitio denominado Chuquini. En esa zona se constató la presencia de una enorme peña denominada "Supaypuncu", que tuvo que ser dinamitada para que los tractores siguieran avanzando hasta Maukallajta.

Según la Prefectura, el contingente militar del Destacamento La Paz ha hecho posible que el campamento de avanzada haya pasado la zona de Maukallajta, con tractores a través de más de cinco kilómetros. Se dijo que las obras de esta carretera seguirán rumbo a Apolo, ininterrumpidamente.

Las características de la carretera son las siguientes: tiene un ancho de cinco metros y la extensión avanzada alcanza a 129 kilómetros. Cinco tractores están trabajando en labores de limpieza, junto a tres compresoras y varios vehículos auxiliares.

..DIFICULTAD.- El trabajo de construcción del camino Sorata-Apolo que emprendió la Prefectura del Departamento tiene un avance considerable, según informaciones proporcionadas por los integrantes de una comisión que visitó recientemente el lugar. En la foto se aprecia la peña denominada "Supaypuncu".

Se remodela el Faro de Conchupata

ORURO, 25 (PRESENCIA).- Las obras de remodelado y mejora del histórico Faro de Conchupata y lugares aledaños, se están efectuando a ritmo acelerado, según pudo constatar el Alcalde Municipal, Enrique Miralles.

En el Faro de Conchupata, se izó por primera vez la actual Bandera Nacional. Es un lugar de atracción histórica y turística que atrae a numerosos visitantes. La colina se halla casi al centro de la ciudad y desde ella se puede tener una visión panorámica de Oruro.

Reunión en la Fuerza Naval

Ayer se ha iniciado la reunión del Estado Mayor y Comandante de la Fuerza Naval Boliviana, la misma que contó con la presencia del Ministro de Defensa, Nacional, Gral. Brig. René Bernal Escalante, el Ministro de Urbanismo y Vivienda, Cap. Nav. Walter Nuñez Rivero, Cnl. DAEM Luis García Pereira, Jefe de Estado Mayor de la F.N.B. y el Comandante accidental de la Fuerza Naval Boliviana, Cap. Nav. Gutemberg Barroso Hurtado. Este último dio la bienvenida a los asistentes y explicó que esta reunión se realizaba para coordinar las labores navales y definir la ubicación de la Escuela Militar Naval que será construída proximamente.

Por su parte, el Ministro de Defensa auguró éxito a esta reunión y felicitó a los asistentes por la misma. La reunión del Estado Mayor y Comandantes Navales se prolongará hasta mañana

Lunes no funcionarán bancos

Todo el sistema bancario, tanto privado como estatal, permanecerá cerrado el próximo lunes 30, en razón a que debe efectuar su Balance Semestral de labores.

La disposición se hace extensiva también a todas las cooperativas de ahorro y crédito que atenderán solo a partir del 1º de julio de ahorro y crédito que atenderán solo a partir de 1º de julio.

La tradicional suspensión de labores por balance cuenta con la autorización del Banco Central.

Efectos de la noche de San Juan

Siete choferes detenidos y varias personas quemadas

Por conducir en estado de ebriedad, durante los festejos de la noche de San Juan, siete conductores de vehículos fueron detenidos por las autoridades de Tránsito de La Paz.

Las mismas informaciones dan cuenta de que los infractores serán pasibles a sanciones especificadas en el reglamento como la suspensión por un año y el cobro de una multa de $b. 200.

Se informó que la nómina podrá ser conocida en el curso de hoy, después de una revisión de los kardex, para verificar si los infractores son reincidentes o cometieron la primera infracción.

En la comisaría de Tránsito se dijo que, durante la noche y horas de la madrugada no se registró ningún accidente de vehículos.

ASISTENCIA PUBLICA

A partir de las 23.oo de anteayer, la Asistencia Pública tuvo una labor recargada con la atención de casos típicos de la festividad de San Juan. La lista empieza con Elsa Jiménez, 20 años, quemadura de primer grado Hrs. 23.20; joven de 17 años, intoxicación alcohólica, Hrs. 0.20 Rosa Cabrera M, 24 años, fractura del pie derecho. Hrs. 0.25 Armando Zárate, 11 años, contusión Hrs. 1.05 Eduardo Balderrama, herida de 40 mm. en la ceja izq. Hrs. 1.20 Alejandro Quisbert, herida contusa. Hr. 1.25 Rocío Miranda, 22 años, quemadura de segundo grado Hrs. 2.00 Albertina Huallpa, 25 quemadura de segundo grado. Hrs. 3.00 Antonio Chaquer, 39 quemadura de segundo grado Hrs. 3.10 Jorge Alcoreza, 20, herida contusa, Hrs. 3.30 Freddy Martínez, 28 herida contusa. Hrs. 4.00 Miguel Mamani, 25. quemadura de segundo grado, Hrs. 4.40 Fortunato Quispe quemadura de 2º grado Hrs. 5.35 Santiago Tapia, 31. Traumatismo del cráneo Hrs. 6.00 Gustavo Reque, 25, herida de bala en la pierna.

Se estableció registro de importación de cosméticos

El Ministerio de Previsión Social y Salud Pública ha establecido como obligación que todas las firmas importadoras de productos cosméticos se inscriban en ese Ministerio, registrando además los artículos que comercializan dentro de este ramo.

La medida fue adoptada a través de Resolución Ministerial 1093, de 11 de junio del presente año. Se explica en un comunicado que la determinación obedece a que "el Reglamento de Farmacias y Laboratorios no se adecúa convenientemente al caso de los productos cosméticos importados, pues su registro y comercialización debe responder a características específicas distintas a las correspondientes a los productos farmacéuticos". Se agrega que otra causa es la comercialización ilícita de este tipo de artículos, cuya proliferación, dice, perjudica a los ingresos fiscales y constituye un peligro para la salud de la población.

EXPLICACION

El Ministerio de Salud no difundió copias de la Resolución, pero en comunicado entregado por su Oficina de Relaciones Públicas se explica que:

"La inscripción que se efectua, desde la fecha de la firma de la Resolución, tendrá una validez de cinco años, debiendo abonarse para la inscripción de las firmas la suma de cuatro mil pesos bolivianos y para el registro de los productos la suma de doscientos pesos bolivianos anuales"

El registro de las firmas importadoras deberá observar las siguientes disposiciones:

"Se inscribirán como firmas importadoras de cosméticos sin necesidad de especificar líneas las que acrediten la representación de las fábricas extranjeras respectivas. La solicitud de inscripción llevará la firma de un regente profesional farmacéutico.A tiempo de presentarse la solicitud, deberá acompañarse un certificado de la Cámara Nacional de Comercio o de las Cámaras Departamentales y Distritales, en el interior, por el que conste la condición de comerciante del impetrante, con indicación del número de padrón de la Renta, de la Municipalidad y del Registro Mercantil"

Se agrega que "El registro de los productos se hará de acuerdo a partidas arancelarias de importación y que los interesados pueden recoger de División Nacional de Farmacias y Laboratorios del Ministerio de Previsión Social y Salud Pública"

"La Resolución Ministerial - dice- también obliga a las firmas distribuidoras de productos cosméticos contratar los servicios de un Regente profesional farmacéutico, por otra parte, cada marca de productos cosméticos deberá estar representada por una persona natural o jurídica, domiciliada en el país"

El comunicado señala también que sólo podrán importar cosméticos los comerciantes registrados en el Ministerio de Salud. "Los productos cosméticos no registrados -se advierte- no podrán ser despachados por la Aduana Nacional su comercialización será reputada de contrabando sujeta a las sanciones de ley".

Finalmente, se explica que "todo artículo cosmético que incluya en su fórmula principios activos como hormonales y otros, se sujetarán al cánon del registro farmacéutico, previa calificación de la Comisión Técnica Coordinadora creada por Decreto Supremo Nº 08322 de 9 de abril de 1968"

..ESTUDIANTES DE POTOSI.- El Liceo de Señoritas Sucre "B" de la ciudad de Potosí, después de haber visitado el Santuario de Copacabana y Yunguyo, territorio peruano, retornaron a La Paz. para fesoras Elva Alcaraz y Blanca de Elías.

Se auspiciará una muestra artesanal en el Panóptico

- Amigos de la Ciudad, el Club de Leones de San Pedro y el Rotary Club auspiciaron integrar un comité para efectivizar varios proyectos tendientes al mejoramiento de las condiciones humanas que prevalecen en el Panóptico Nacional, según informó el Gobernador de centro de reclusión penal, My. Guillermo Terán Pereda.

Dentro de esos propósitos, las mencionadas entidades han expresado su propósito de cooperar en la realización de una exposición artesanal, presentada por los detenidos en la penitenciaría, con la finalidad principal de conseguir contratos que garanticen un mercado fijo para la comercialización de los productos trabajados en la cárcel.

Este propósito, como ha señalado el Gobernador del Panóptico, tiende a lograr niveles más dignos en las condiciones económicas de los detenidos.

Pronóstico del tiempo

- CIUDAD DE LA PAZ.- Presentará tiempo frío con cielo despejado, ligero descenso de temperaturas, vientos leves de dirección variable.

TEMPERATURA MAXIMA PRONOSTICADA de 14.0 a 16.0 grados

TEMPERATURA MINIMA PRONOSTICADA de 1.0 a 3.0 grados

EL ALTO DE LA PAZ.- Temperatura Máxima Pronosticada de 11.0 a 13.0 grados

Ciclo de conferencias sobre minería:

La industria minera del país atraviesa una profunda crisis

"La industria minera boliviana atraviesa una profunda crisis debido a varios factores negativos", sostuvo el Consultor Minero, Ing. Oscar Dávila, en el ciclo de conferencias que el Ministerio de Minería, Cnl. José Antonio Zelaya, inauguró ayer.

Bajo el tema "Consideraciones sobre la Crisis Minera Boliviana", el disertante afirmó, que "Bolivia no es un país rico en minería, como se sostiene".

Señaló que los factores negativos pueden resumirse en los siguientes aspectos: Minería de tipo filoniano con vetas angostas ubicadas a enormes alturas sobre el nivel del mar; problemas metalúrgicos en la concentración que ocasionan grandes pérdidas por las bajas recuperaciones que se obtienen con minas de estaño, wolfram y antimonio; la presencia de una actitud hostil de la mayoría boliviano a la industria minera y la vigencia de un sistema impositivo que determina la "asfixia" en muchas operaciones y proyectos mineros e impiden las inversiones para el desarrollo de una minería vigorosa en Bolivia.

"DOLOROSA VERDAD"

El expositor, haciendo uso de un cuadro comparativo, afirmó que "el valor de la producción de Bolivia por kilómetro cuadrado es bajísimo y que, comparativamente, está muy por debajo del promedio mundial". "Para que se tenga una mayor comprensión de la situación, Chuquicamata, mina que está ubicada en territorios que antes fueron bolivianos, produce cobre por un valor superior al de toda la minería boliviana", dijo:

En el cuadro comparativo, Bolivia ocupa el último lugar, después de países como Alemania Occidental, Gran Bretaña, Francia, Chile, Estados Unidos, Rusia, Canadá y Brasil, en valores de producción por kilómetro cuadrado, de producción minera per-cápita e ingresos totales per-cápita.

Chile, por ejemplo, tiene los siguientes valores en dólares por esos conceptos: 1.540, 128 y 470, respectivamente; Alemania Occidental figura con $US. 5.450; $US. 23 y $US. 1.750.

Bolivia, como valor de la producción por kilómetro cuadrado tiene $US. 130; como valor de la producción minera per-cápita tiene $US. 36, y $US. 150, como ingreso total per-cápita.

"Esta dolorosa verdad, dijo, se demuestra con el rigor de las estadísticas y de los números. Ya en el pasado, el prestigioso profesional boliviano, el Ing. Roberto Arce, se refirió a estos datos publicados por las Naciones Unidas que son del año 1967, pero que como valores relativos siguen vigentes".

Enfatizó que "los anteriores datos demuestran claramente que Bolivia no es un país minero de grandes riquezas como se piensa".

POTENCIAL MINERO

Sin embargo, el expositor expresó que consideraba que "si bien la producción minera en el país es muy baja, el potencial minero puede ser muy diferente, por las siguientes razones:

1.- La Cordillera de los Andes tiene en Bolivia dimensiones extraordinarias que con una prospección adecuada, indudablemente se encontrarán nuevos yacimientos.

2.- Casi la totalidad de los yacimientos actuales fueron conocidos durante la colonia y los pocos no conocidos fueron descubiertos por casualidad. Por tanto, si se investiga el territorio nacional con métodos más sofisticados de prospección, se han de encontrar nuevos yacimientos. Los yacimientos de Catavi y Potosí, que son los más grandes que se han descubierto en su tipo, actualmente se encuentran en un estado avanzado de agotamiento.

3.- El sistema impositivo que se aplica a la minería, limita el progreso en las minas en actual explotación, por una parte y, por otra, desanima nuevas inversiones que podrían dar origen a nuevas empresas mineras.

El Ing. Dávila indicó que los principales minerales que se explotan proceden de yacimientos filonianos con vetas angostas y no permiten explotación de grandes tonelajes utilizando métodos modernos y bajos costos.

Puntualizó que en el caso de los minerales del hierro, la situación es diferente, ya que el Mutún representa un yacimiento de significación internacional.

Lo mismo dijo de los salares de Uyuni y de las azufreras, que pueden ser fuentes de trabajo y riqueza si se industrializa el país.

SUGERENCIAS PARA SOLUCIONES

El expositor reconoció que, empero, la minería ha proporcionado y sigue proporcionando riquezas que comparativamente son grandes en una economía reducida como es la boliviana. "En términos generales, se puede decir que nuestra minería ha tenido muy poco progreso y, felizmente, en la metalurgia se ha hecho y se continúan haciendo importantes contribuciones como ser la fitoción de casiterita, fundición de estaño, fundición de bismuto, plantas de volatilización y en un futuro próximo la fundición de antimonio".

Entre las sugerencias que para mejorar la situación minera del país, planteó el Ing. Dávila se refieren exclusivamente a las relacionadas al aspecto impositivo, indicando que las soluciones tecnológicas para modernizar la minería se requería de varias conferencias y muchos disertantes.

En síntesis apladió la decisión del Gobierno de revisar el problema de la tributación minera con el concurso imparcial y científico de una misión de la Universidad de Harvard.

Según su opinión, las regalías mineras deben efectuarse a partir de la cotización marginal de $US. 2.60 por libra de estaño y no en base a la anterior que fue de $US. 1.50, y que periódicamente se debería revisar la cotización marginal y gravar a la minería con escalas actuales.

Añadió que "reajustar la cotización marginal es de justicia y es simplemente actualizar una cifra que ha variado como ha variado el costo de vida en todo el planeta".

Por último, dijo que mejorar las tributaciones, no sólo permitiría la supervivencia de la minería sino su expansión, alentando inversiones privadas, prolongando la vida de las minas y mejorando las condiciones de vida del trabajador.

..CICLO DE CONFERENCIAS.- El Ministro de Minería y Metalurgia, Cnl. José Antonio Zelaya, inició ayer un ciclo de conferencias de análisis de la crisis minera.

Cámara de Industrias

Señala fallas en sistema de tarifas en puertos chilenos

El sistema de tarifas, acordado en negociaciones entre las comisiones técnicas de Bolivia y Chile y puesto en vigencia desde el pasado 21 de enero, para el tránsito de mercaderías boliviana por los puertos de Arica y Antofagasta, adolece de omisiones perjudiciales a los usuarios de esos servicios, según señala la Cámara Nacional de Industrias a través de su Boletín mensual.

Señala que las tarifas de la Empresa Portuaria de Chile para mercaderías en tránsito, están fijadas en dólares aunque pueden ser pagadas en moneda chilena al cambio oficial. La posición boliviana, en este punto, era invariable para no aceptar el pago en divisas por servicios prestados en Chile, sino en la moneda de curso legal de ese país.

En el documento acordado, se señalan disposiciones para los casos de desembarque indirecto y se fijan tasas muy elevadas de recargo para las mercaderías que se depositen en recintos de almacenamiento portuario, existiendo también reglamentación para la carga de embarque directo. De otra parte, el capítulo de tarifas por almacenamiento y recargos, establece que las mercaderías con destino a Bolivia que se depositen en almacenes o bodegas, gozan solamente de 65 días de gracia, para aplicárseles luego las tarifas de estadía a partir del sexto día, por períodos de cinco días en forma acumulativa.

La Cámara Nacional de Industrias, al respecto, indica que del examen del capítulo sobre tarifas, se establece que en las negociaciones se prescindió de consideraciones elementales. En efecto, agrega, la empresa portuaria chilena podría declarar, con objeto de cobrar tarifas de almacenamiento, que ningún recinto de su puerto está destinado a carga boliviana.

Esa institución propugna, sobre el particular, abrir una negociación para que en los puertos chilenos se determine cuáles almacenes están destinados a la mercadería boliviana. Añade que una revisión de las actas de conclusiones de las reuniones boliviano-chilenas, muestra cómo nuestra delegación hizo de este punto uno de los fundamentales para la defensa de los intereses de los importadores.

Señala, por otra parte, que al aplicarse el contenido de la disposición sobre casos de desembarque indirecto, se han incurrido en cuenta errónea por servicios de EMPORCHI, con lo que se ha caído en el error de suponer que la carga destinada a Bolivia, una vez despachada en ese organismo de servicio, ya está en manos de los importadores bolivianos. Los negociadores bolivianos, precisa la Cámara de Industrias, no se percataron de que esa carga debe ser puesta o en bodegas de ferrocarril o en camiones contratados por los usuarios.

En el caso del ferrocarril, advierte que no se tienen disponibilidades permanentes de carros ni de material de tracción. Si no hay servicio de ferrocarril, la carga se queda en puerto, porque no toda ella puede ser transportada en camiones y, por tanto, corren los días de almacenamiento y de tarifas por ese concepto. "O sea agrega que se hace pagar a los usuarios una multa por culpas que no han cometido y están lejos de su capacidad de decisión".

Industria perjudicada

En el último boletín de la Cámara Nacional de Industrias se expresa la preocupación de este sector por los constantes perjuicios, ocasionados por la irregularidad en el transporte ferroviario entre el puerto chileno de Arica y La Paz.

En una nota publicada sobre el problema, se informa que se pidió al Ministerio de Transportes una acción coordinada para resolver la situación.

Banzer está en Santa Cruz

Cumpliendo una etapa más de su gira por guarniciones militares, el Presidente de la República llegó a la ciudad de Santa Cruz ayer a Hs. 17.15, para reunirse con jefes y oficiales de ese distrito.

El Gral. Hugo Banzer Suárez estuvo ayer en la mañana en Cochabamba y en la tarde en la guarnición de Villamontes.

De acuerdo a datos de la Dirección de Informaciones de la Presidencia, el Jefe de Estado y los Comandantes de Ejército Fuerza Aérea y Fuerza Naval arribaron a Villamontes, capital de la tercera sección de la Provincia Gran Chaco del Departamento de Tarija, a Hs. 13. La misma fuente indica que el Gral. Banzer concluirá su recorrido por unidades militares hoy y que retornará a La Paz mañana.

Sindicato Minero de Siglo XX invoca cordura de trabajadores

La Secretaría General del Sindicato Minero de Siglo XX hizo una invocación a los trabajadores de ese lugar y Catavi para que mantengan la serenidad ante la presencia de lo que llama "fuerzas de la provocación acantonadas en los bajos de Uncía."

El llamado fue hecho con motivo de la conmemoración de la "masacre de la noche de San Juan" registrada en Uncía en 1967, motivo por el que el documento firmado por Gilberto Bernal Murguía expresa homenaje a los caídos.

Se expresa que los mineros deben levantar su voz de protesta por la "represión" que se hace a los sectores laborales e intelectuales del país por el hecho de reclamar derechos fundamentales al hombre y por la aplicación de una auténtica justicia social.

La Secretaría del Sindicato Minero de Siglo XX dice tener conocimiento de que el pueblo está ante la inminencia de que se le impongan nuevas medidas económicas que atentarían contra las escasas posibilidades de supervivencia de las clases mayoritarias, con el argumento de que se trata de consolidar una "política desarrollista".

F.S.T.M.B.

La Federación Sindical de Trabajadores Mineros, dirigida por Víctor López Arias, emitió otro documento en el que se rinde también homenaje a los caídos, expresando, además, que "las agrupaciones sindicales del país bregan por desterrar para siempre la repetición de estos hechos fratricidas".

En otro documento "aclaratorio" la Federación de Mineros establece que su pedido de retiro de las fuerzas militares acantonadas en Uncía no implica sentido de una demanda de constitución de "territorio libre" en la zona, ya que en la misma subsisten "las autoridades pertinentes".

Añade que "para los trabajadores mineros, la institución armada es una organización permanente y todos sabemos que es la institución tutelar, encargada de defender la soberanía de la nación y preservar la integridad territorial del país, cuando ella se encuentra en las fronteras de la patria".

Banco de Oruro abrirá tres nuevas sucursales

(ANF).- El programa de proyectos del Banco de Crédito Oruro incluye la apertura de tres nuevas agencias en distritos del interior de la República, Cochabamba, Sucre y Trinidad. El Gerente de Operaciones del organismo financiero, Lic. José María Rivero, indicó que la apertura de las nuevas agencias debe aún contar con una última fase de aprobación, pero ya considera que entrarán en funcionamiento el próximo año.

El Banco de Crédito Oruro cuenta actualmente además de su central en la ciudad de Pagador, con cinco agencias, en La Paz, Santa Cruz, Llallagua, Huanuni y, desde hace un mes, en la ciudad de Tarija.

El entrevistado señaló que el capital de operaciones del Banco es de veintiun millones de pesos bolivianos. Explicó que el Banco cuida continuar incrementando esta suma después de que se conozca el resultado del balance semestral, en los próximos días. Recordó que, de acuerdo a disposiciones legales vigentes, los Bancos deben capitalizar el 50 por ciento del monto de sus utilidades de cada gestión. De esta manera, el Lic. Rivero dejó advertir de que el Banco contará con utilidades. En círculos vinculados con la actividad bancaria del país, se da como una cosa hecha que todos los Bancos obtengan utilidades.

Volviendo al caso del Banco de Crédito Oruro, una de las organizaciones nuevas del país, el Lic. Rivero aseguró que el propósito del Banco no es solamente incrementar su cartera de créditos, que es lo que hacen todos los bancos incluso en beneficio propio, -sino llegar con préstamos a los sectores que efectivamente requieren de un mayor apoyo financiero. Agregó que, actualmente el mayor canal de préstamos es el consecuente de los fondos de refinanciamiento agrícola FRA y el de refinanciamiento industrial (FRI).

..COLEGIO MARISTA EN GIRA.- Veinticinco alumnos del Colegio "Marista de los Sagrados Corazones de Roboré, provincia Chiquitos de Santa Cruz, visitaron ayer PRESENCIA y Editorial LUX. Viajaran hoy al Santuario de Copacabana para luego continuar viaje por las demás ciudades del interior. La delegación la preside el Prof. Benigno Gutiérrez Suárez.

Segunda reunión nacional de la Sociedad Boliviana de Historia

..Los días 6 y 7 de junio, la Sociedad Boliviana de Historia efectuó su segunda reunión nacional en la ciudad de Cochabamba. El temario central que se examinó en las sesiones de trabajo estuvo dedicado a fijar un plan de labores que, en un determinado tiempo, llegue a evaluar y establecer las fuentes existentes en Bolivia para el estudio de su historia económica.

Estuvieron presentes en la reunión Eduardo Arze Quiroga, Joseph M. Barnadas, Alberto Crespo, Mario Chacón, Gunnar Mendoza, Guillermo Ovando Sanz, Alcides Parejas, Hernando Sanabria Fernández, María Eugenia de Siles y Juan Siles Guevara. Asistió también un grupo de diez alumnos de historia de la Facultad de Humanidades de la Universidad Mayor de San Andrés.

En un acto público realizado en el auditorio del Palacio de la Cultura y con la presencia del Alcalde Municipal, señor Humberto Coronel Rivas, y de un numeroso público, fueron incorporados a la Sociedad los historiadores Augusto Guzmán y Adolfo de Morales. Las palabras inaugurales estuvieron a cargo de Alberto Crespo, presidente de la entidad, y el discurso de bienvenida a los nuevos miembros fue pronunciado por Hernando Sanabria Fernández. Augusto Guzmán dio lectura a un ensayo interpretativo sobre la independencia de Bolivia y Adolfo de Morales dio una información sobre algunos documentos importantes que conserva el Archivo Departamental de Cochabamba.

EL TEMARIO

El temario de la reunión, concebido y elaborado por Gunnar Mendoza, quien condujo las deliberaciones sobre los alcances de la investigación de fuentes económicas, comprendía la identificación de las siguientes; recursos naturales, factores de producción, industria, distribución y consumo por medio y a través del comercio, finanzas (moneda, instituciones de crédito, inversiones, rentas, etc.), estadística, política económica y financiera y enseñanza de las ciencias económicas.

El contenido también contemplaba la consideración de las personas y entidades productoras de documentos relacionados con tópicos de contenido económico.

a) en la época prehispánica: quipocamayos, etc.

b) en el coloniaje: cajas reales, cabildos seculares; audiencia; corregimientos y gobiernos intendencias; arzobispados y obispados: individuos, gremios, empresas, bancos, firmas, sociedades.

c) en la República: congreso nacional, presidencia de la República; Ministerios; Tesoro Nacional, Contraloría General; Bancos estatales; prefecturas; municipalidades; tribunales de justicia y juzgados; Caja Nacional de Seguridad Social; Corporación Minera de Bolivia; Corporación Boliviana de Fomento, YPFB; compañías, empresas, bancos, firmas, sociedades, universidades, etc.

La investigación comprenderá igualmente el contenido y alcance en cuanto a la clase y tiempo de los documentos: nemotécnicos, textuales, cartográficos y audiovisuales.

LAS CONCLUSIONES

Después de los dos días de trabajo, los miembros de la Sociedad aprobaron varias conclusiones tendientes a poner en práctica las finalidades propuestas. Una de ellas encomienda a los miembros de la Sociedad que están a cargo de archivos ya constituidos, la elaboración de guías generales, así como la localización de otros fondos documentales. También se tenderá a la formulación de proyectos para la creación de archivos en departamentos donde aún no existen. La Presidencia de la Sociedad deberá asignar comisiones a los socios para "localización, identificación y descripción" de otras fuentes documentales de carácter económico.

NUEVOS SOCIOS Y DIRECTIVA

La entidad confirió a las siguientes personas la categoría de socios activos: Florencia de Romero, Marta de Aguirre, René Arze Aguirre y Fernando Cajías.

También procedió a constituir la directiva que tendrá a su cargo las funciones ejecutivas de la Sociedad durante el lapso de un año: Alberto Crespo, presidente; Guillermo Ovando-Sanz, vicepresidente; María Eugenia de Siles, tesorera; Juan Siles Guevara, secretario general.

Finalmente, la Sociedad resolvió celebrar su tercera reunión nacional el próximo año en la ciudad de Santa Cruz.

..El gráfico ilustra una de las sesiones que realizó la Sociedad Boliviana de Historia en Cochabamba. La segunda reunión nacional de la entidad contó con la participación de prestigiosos investigadores bolivianos.

ARTE Y CULTURA

..El Dr. Eduardo Arze Quiroga durante su conferencia en la Casa Municipal de Cultura. El ex-Canciller de la República abordó ayer el tema "El levantamiento de Cochabamba en la lucha por la Independencia". La charla es la tercera del ciclo auspiciado por el Centro de Diplomados en Altos Estudios Militares.

Actividad cultural

..PARANINFO DE LA UMSA.- Hoy, a horas 18 y 30, el Teatro Experimental del Comedor Universitario presentará "La botella". La obra pertenece al elenco que dirige David Miranda.

***

CASA MUNICIPAL DE CULTURA.- Hoy, a horas 18 y 30, el Dr. Carlos Ponce Sanjinés dará una conferencia sobre el tema "La lucha por la restauración del Incario". Esta charla abre el ciclo sobre cultura Boliviano-Peruana, auspiciada por la Embajada del Perú y la Dirección de la Casa "Franz Tamayo".

..Del 4 al 6 de julio, el Ballet Oficial presentará en el Teatro Municipal "Las Silfides" de Chopin. En la fotografía, el cuerpo de baile que participará en la temporada auspiciada por la Sociedad Filarmónica de La Paz.

YA ESTAN A LA VENTA EN:
BETSELLERS

"LOS AMIGOS DEL LIBRO"
MERCADO 1315

está en el Edificio Litoral, Colón y Santa Cruz, teléfono 58499. Permítanos servirlo desde hoy.

YA LLEGO !

Wagons-Lits/Cook llegó a La Paz.
Y todo es ya diferente para el viajero internacional.
, Wagons-Lits/Cook garantiza directamente hasta el último detalle de su viaje antes de que usted salga de su hogar. En Europa. O en el mundo entero.
Podemos garantizar cada servicio porque nuestros 20.500 empleados están esperándole en 843 oficinas y 137 países.
Una red mundial al servicio del viajero desde 1841 que promueve el turismo hacia Bolivia desde hoy mediante el prestigio y la experiencia de , Wagons-Lits/Cook.
es una dimensión mundial de servicio para usted. Y para el país.
Usted no volverá a sentirse solo en ninguna parte del mundo.
estará con usted. Para servirle. Siempre.
Y servirá a Bolivia. Invitando a venir a miles de pasajeros en un centenar de ciudades.
Eso sí es algo nuevo!

WAGONS-LITS/COOK

calientan como el SOL
estufas eléctricas PRESTO

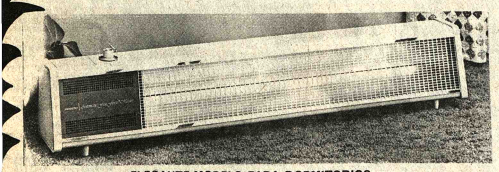

ELEGANTE MODELO PARA DORMITORIOS

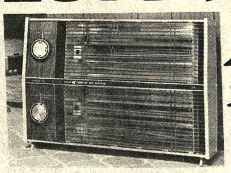

PARA OFICINAS

AMERICANAS U.S.A.

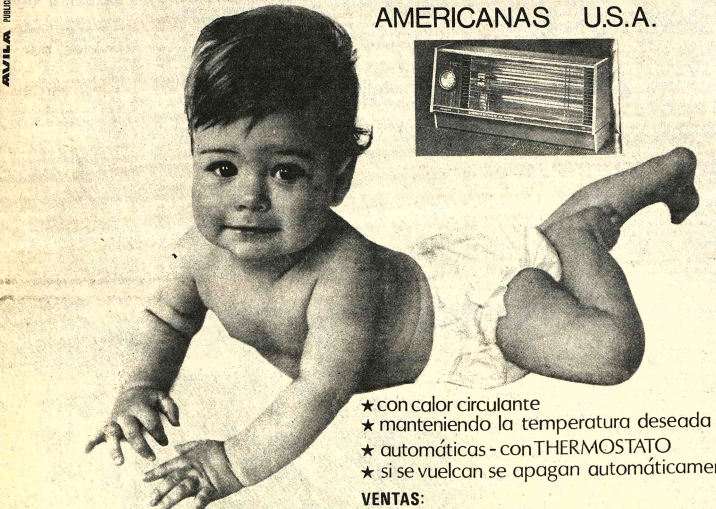

★ con calor circulante
★ manteniendo la temperatura deseada
★ automáticas - con THERMOSTATO
★ si se vuelcan se apagan automáticamente

VENTAS:
SISAL LTDA.
COMERCIO 994
esquina YANACOCHA
y agencias

AVILA PUBLICIDAD

Fallecimientos

"BOLIVAR" S.A. de Seguros participa el sensible fallecimiento de la que en vida fue su asegurada.

DÑA. JOSEFINA VALLE vda. DE VELASCO (Q.E.P.D.)

Marujo Velasco vda. de Diaz Raul, y Adolfo hijos; Oswaldo Diaz Velasco nieto (ausente) Rosa Valle vda. de Espinoza, hermana; Maria Velasco de Osuna hermana politica, primos, sobrinos y demás familia ruegan a sus amistades, Sociedad Obreros del Porvenir y Vendedores del mercado Rodriguez se dignen concurrir a la misa de cuerpo presente a hrs. 10:00 a.m. y a la traslación de los restos mortales al Cementerio General el dia de hoy miércoles a hrs. 16 p.m.

El cortejo fúnebre partira de la calle Chuquisaca local "Obreros el Porvenir" esq. Unión.

Favor que comprometerá la gratitud de la familia doliente.

La Paz, junio 1975

"BOLIVAR" S.A. DE SEGUROS participa el sensible fallecimiento de la que en vida fue su asegurada.

DÑA. MARIA HURTADO C. (Q.E.P.D.)

Yola Rodriguez de Gemio, hija; Ricardo Gemio, hijo politico, Raúl Hurtado, Julia y Jesusa Hurtado (ausentes) hermanas; Gloria, Raúl, y Rosario nietos, primos, sobrinos y demás familia ruegan a sus amistades y en forma especial a los residentes de Sucre, se dignen asistir a la traslación de los restos mortales al Cementerio General el dia de hoy miércoles 25 a hrs. 3 de la tarde.

El cortejo fúnebre partirá del local de AMIG. Calle Yanacocha frente Colegio Ayacucho.

Favor que comprometerá la gratitud de la familia doliente.

La Paz, junio 1975

"BOLIVAR" S.A. DE SEGUROS participa el sensible fallecimiento de la que en vida fue su asegurada.

DÑA. VICTORIA J. DE LANCHIPA (Q.E.P.D.)

Leonardo Lanchipa T., esposo, tios, sobrinos, primos y demás familia ruegan a sus amistades en especial a los residentes de Ayopchi y demas personas se dignen asistir a la traslación de los restos al Cementerio General el dia de hoy miércoles 25 a hrs. 11 de la mañana.El cortejo fúnebre partirá de la Av. Para Local de Ferroviarios.

Favor que comprometerá la gratitud de la familia doliente.

La Paz, junio 1975

Misas

Nelly Prieto de Schween,René Prieto Chacón hijos, Adolfo Schween y Nydia Oliver de Prieto hijos politicos, Julieta Prieto hermana (ausente), Myriam de Mendoza, Martha de Merubia, Patricia Schween, Marianne y Lupita Prieto O. nietas, Mayor Av. Ernesto Mendoza, Guido Merubia nietos politicos y bizNietos del que en vida fué señor General de Div. don.

ABELARDO PRIETO ECHALAR Q.E.P.D.

Invitan a sus parientes H. Alcaldia Municipal, Asociación de Oficiales Beneméritos de la Guerra del Chaco, a la Unión de Militares en Retiro, a las FF.AA. de la Nación, Asociación de Ex-alumnas del Colegio Santa Ana, Residentes chuquisaqueños, a la Misa que en sufragio de su alma se celebrará el dia de mañana jueves 26 en el Templo de San Juan de Dios a horas 10 a.m.

Favor que agradece la familia doliente.

La familia doliente de la que en vida fue digna abnegada y ejemplar Madre.

JUANA CAZAS MURIEL (Q.E.P.D.)

agradece a los amigos, personas piadosas é instituciones que nos hicieron llegar su voz de aliento en los momentos mas dolorosos de nuestra vida. Al mismo tiempo invita a la misa que recordando los 8 dias de su llorado fallecimiento se mandará a efectuar el dia miércoles 25 del presente mes a horas 19 (7 p.m.) en la iglesia de la Virgen del Rosario Calle Illampu esq. Graneros.

Higio León (padre) Jenny y Siria (hijas) del que en vida fue abnegado padre.

Cnl. NICEFORO LEON HERRERA (Q.E.P.D.)

Invitan a la Policia Nacional, Tránsito, amistades y demás familia se dignen asistir a la misa que en sufragio del alma y recordando el primer mes de su sensible fallecimiento mandarán oficiar el dia jueves 26 del presente a horas 19 y 20 (p.m.) (en la iglesia de San Juan de Dios) Calle Loayza.

Favor que agradecerá la familia doliente.

Sociales

REUNIONES

* El Embajador de Estados Unidos y la señora de Stedman ofrecerán, el 4 de julio, una recepción con motivo de la Fiesta Nacional de su país.

* El Gerente del Banco Popular del Perú y la señora de Fabbri ofrecerán mañana un cocktail-buffet en honor del Embajador del Perú y la señora de Llosa. La reunión tendrá lugar en los salones del Circulo de la Unión.

* El Encargado de Negocios de Portugal y la señora de Pinto Machado ofrecerán el sábado, 5 de julio, una recepción-buffet, con motivo de la charla de la señora Eugenia de Siles Salinas sobre la novela de Eca de Queiroz "El primo Basilio".

COLEGIO LA SALLE

* El Centro de Ex-alumnos del Colegio La Salle posesionó a su directiva compuesta por los siguientes señores: Raúl Gómez, Max Eduardo, Miguel Tobía, Jorge Núñez del Prado, Humberto Centellas, Roberto Grissi, Miguel Sauma, Javier Ballivián, Mario Calderón, Victor Hugo Espinoza y Gastón Asturiza. El asesor es el Hno. César Febres.

COMPROMISO

* Con la visita de estilo, se ha formalizado el compromiso matrimonial de la señorita María del Rosario Londoño Pinto con el señor Eduardo Zbinden Carmona.

MATRIMONIO

En la iglesia de San Miguel, se celebrará el sábado la boda de la señorita Maritza Blondel Rivera con el señor Moisés Ayala.

Gama de colores claros para el próximo verano

La Asociación Internacional del Intercolor reunida en Paris en el Palacio de los Congresos, creó para la moda femenina del verano de 1976 una gama de colores internacional llamada "tropicana".

Los colores de la estación estiva del 1976 tienen tonos claros: turquesas, naranjas, amarillo-verdosos. Se nota también un retorno al violeta mientras que el azúl marino en la gama estival tiene un rol importante. Quince delegaciones nacionales, entre los cuales la Italiana, asistieron a la reunión de la Intercolor presidida por M. T. Neyrinck. Esta reunión viene después de la que se hizo hace algunos meses en Italia y en la cual participaron los representantes de los diversos sectores de la industria textil italiana.

Fallecimiento

La familia del que en vida fue ejemplar padre:

MANUEL CALLEJAS CH. Q. E. P. D.

Nicanor, Angélica y Tomás Callejas, hijos; Candelaria Callejas hermana; Juana, Elena y Pacifico Criales, hijos politicos; nietos sobrinos y demás familia residentes Cororeños, Centro C. Caquiavirí, Sindicato de transporte al Altiplano y todos los Beneméritos Inválidos y Mutilados de la Guerra del Chaco (AMIG) se dignen asistir a la misa de cuerpo presente a Hrs. 16 y a la traslación de los restos mortales al Cementerio General el dia de hoy miércoles 25.

El cortejo fúnebre partirá de la calle Francisco Camadas 326 Alto Miraflores, Sector Polvorin.

Misas

A LOS DOS AÑOS DEL SENSIBLE FALLECIMIENTO DE

Dn. ALBERTO SALCEDO PIZARROSO Q E.P.D.

Yo soy la resurrección y la vida,el que cree en mi, aunque muera, vivirá (Juan 11:25)

TU FAMILIA TE LLEVA EN SU CORAZON HOY COMO SIEMPRE.

La Paz, Junio de 1975

Martha R. de Cuadros esposa, Denisse y Cecilia Cuadros, M. hijas, los padres, hermanos y demás familia del que en vida fue señor:

RAMIRO CUADROS BELTRAN Q.E.P.D.

Invitan a la misa que recordando el primer mes de su llorado fallecimiento se oficiará el día de mañana Jueves 26 a hrs. 12:00 en la Iglesia de María Auxiliadora (Prado)

Su asistencia será agradecida por la familia doliente.

El duelo se despide en la puerta del templo.

Año Internacional de la Mujer

Intervención de la delegada argentina ante la conferencia

MEXICO, D.F.,23 (AP).- La delegada argentina Florentina Garcia de Saenz advirtió hoy ante la Conferencia Internacional de la Mujer que el hombre y la mujer son simplemente dos polos de una luz que en última instancia se expresa en Dios".

"La igualdad que la mujer anhela -dijo- es la del mutuo respeto, conviviendo armoniosamente con el hombre y tomando parte activa en la lucha por la existencia".

"Hombre y mujer -agregó- avanzando en la vida lado a lado, enfrentando el proveeir con decisión y fe, unidos solidariamente".

Más de 5.000 personas de 135 países participan en la Conferencia de dos semanas, organizada por las Naciones Unidas a fin de formular un programa global para mejorar la condición de la mujer en la sociedad.

Varias delegadas de países en desarrollo han criticado duramente la actitud "extremista" hacia el hombre adoptada por mujeres norteamericanas y de otros países industrializados.

Calificaron esta actitud de vengativa y tendiente a socavar la unidad de la familia.

Las primeras damas Gihan el Sadat de Egipto e Imelda Marcos de Filipinas son dos de las que criticaron la actitud de la mujer norteamericana.

La señora García de Saenz, Sub-secretaria para la familia menor, tambien dijo que es política del gobierno argentino sobre todo proteger y alentar la unidad de la familia.

La mujer argentina -dijo- tiene una misión que cumplir y una responsabilidad que afrontar, porque el mañana no nos pertenece, pertenece a las generaciones que han de seguirnos".

"Estas generaciones -agregó- serán tan sabias o tan virtuosas, como las mujeres argentinas- y agregamos del mundo- sepan forjar seres humanos sabios y virtuosos".

La señora García de Saenz señaló que "la mujer tiene mucho que aportar en la solución integral y equitativa" de los problemas que impiden la unión de los pueblos.

"Es preciso -dijo- promulgar disposiciones y aceptar compromisos, para que este esfuerzo de unidad femenina mundial pueda alcanzar un permanente diálogo, acortando las distancias de los pueblos para lograr entendimiento".

ANIVERSARIO DE MALTA.- Un aspecto de la recepción que ofrecieron el Ministro de la Soberana Orden Militar de Malta y la señora de Leonardis con motivo de celebrar la Fiesta Aniversario de la S.O. M. de Malta.

ADELGACE

5 kilos en 10 días !

Maravilloso método integral Canadiense

PROFESORA ESPECIALMENTE ENTRENADA
DIETA BALANCEADA Y VITAMINADA
GIMNASIA 10 EX MODELADORA FEMENINA
COMO MANTENERSE PERMANENTEMENTE

Del 30 junio al 10 julio

local av 6 de Agosto Tel 42741

° ICTHUS EDITORIAL Y LIBRERIA

NOVEDADES SUDAMERICANA HISTORIA

LA EDAD DE VOLTAIRE
Hermanos Durant

LA EDAD DE LA RAZON
Hermanos Durant
2 Tomos

EL RENACIMIENTO
Will Durant
2 Tomos

LA VIDA DE GRECIA
Will Durant
2 Tomos

LA EDAD DE LA FE
Wil Durant
3 Tomos

COMPRELOS EN:
Av. 16 de Julio 1800
LA PAZ.

Calle España N° 51 Santa Cruz
SANTA CRUZ

Agenda Femenina

A.C.F.

* El Directorio de la Asociación Cristiana Femenina invita al acto especial de la entrega de premios a los ganadores del Concurso Literario convocado en homenaje a la madre, que tendrá lugar hoy, a horas 18 y 30, en el Salón de los Espejos de la Alcaldía Municipal. Pasado el programa, se ofrecerá un vino de honor a los donantes de las medallas y ganadores del concurso.

ALIANZA DE MEDICAS EN BOLIVIA

* La Alianza de Médicas de Bolivia, se reunirá hoy, a horas 17, en casa de la doctora Rosa de Arce.

CONCORS

El Consejo de Coordinación de Obras Sociales posesionó nueva directiva integrada por las siguientes personas: Ad de Canova, Luis Eulert de Riva, Betty de Garnica, Ruth Márquez, Rita de Hernánd Norah Peñaloza, Carmela Crespo, Paz Nery Nav Emiliana Cortez, Maritza Arce Quiroga, Elizabeth Torr Ricardo Córdova Coré, Lola Kempf Mercado, Wilma Herbas, Irma de Guerrero, Z da Rosa del Villar, Julia Torr de Cueto, Elsa de Salaz Hortensia de Alvarez.

Ugo Renne Quintana
Eduardo Rosso Valdivia y
Guindalina O. de Rosso
Participan el matrimonio de sus hijos

Norma Quintana B. y Carlos Rosso Orosco

el mismo que se llevó a cabo el día 22 de junio, en la capilla privada de la Universidad Católica Boliviana.

NO CIRCULARON PARTES

Medias **Textilón**

A medio día del lunes 23 del presente tuvo lugar la inauguración de una elegante tienda que atenderá a la exigente clientela femenina en la venta exclusiva de Productos TEXTILON, ubicada en la calle Colón N° 479 entre las calles Comercio y Potosí.

En el grabado podemos apreciar a la señora María Cristina de Holuigue departiendo un brindis con los asistentes.

Guia Profesional

Médicos

Dr. ALBERTO MARIACA
MEDICO CIRUJANO
Medicina interna. Esp. Gastroenterologia, estómago, intestinos, apéndice, hígado, vesicula biliar, páncreas, etc. Trastornos de la nutrición.
Consultorio Plaza Venezuela 3er. piso (Edificio Sobima) Altos O.K. de horas 14 a 17. Teléfonos: Consultorio 20837 Domicilio 23832.

DR.RUBEN VARGAS CUBA
INTERNISTA
Especializado en "Medicina Interna" Universidad Nacional Autónoma de Mexico, Instituto Mexicano del Seguro Social. Consultorio Avenida Villazón 1978 Teléfono 27697 Horas 15 - 19. Domicilio 27954.

CENTRO MEDICO DE ESPECIALIDADES
Av. Mariscal Santa Cruz 1280 Tel. 52460

DR. GIOVANNI DAZA INOFUENTES
MEDICO DE NIÑOS
Especialidad Universidad de Chile. Recien Nacidos, control de Crecimiento y desarrollo Psicológico y motriz. Urgencias Tel. 40255

DR. OSCAR CLAVIJO FOSSATI
CIRUJANO CARDIO VASCULAR
Cirugía Torax, Corazón Arterias, venas Especialización Brasil Tel. 25907.

DR. OSCAR BARRE A
BARRIENTOS
GINECOLOGO OBSTETRA
Esterilidad conyugal. Patología genital Tel. 20446

DR. JOSE FARFAN CARRASCO
CARDIOLOGO
Especialización Brasil, Argentina, Enfermedades del Corazón, Adultos, Niños Hipertensión arterial Electrocardiograma, Urgencias Tel. 58134

DR. ANIBAL RIVERO DELFIN
MEDICO DE NIÑOS
Especializado en Londres, Santiago de Chile, U.S.A.
Consultorio: Av. 16 de Julio 1456, Edif. Sobima, 3er. piso. Teléfono 55742.
Domicilio: Urbanización San Miguel J-26 - Teléfono 83629. Casilla 3001.

DR. ALFREDO RAMIREZ T.
Cirujano Urólogo
Estudios Universidad de Chile. Especialista en Cirugía y Enfermedades de riñones, vejiga, próstata, genitales, infertilidad, venéreas.
Avenida Camacho 1377 Teléfono 57219 - 64817
Consultas 14 - 19.

DR. GUILLERMO SUAREZ TEJADA
CIRUJANO UROLOGO
Atiende enfermedades de los riñones, próstata, vejiga genitales masculinos, venéreas etc. Consultorio: Mercado 96, esq. Yanacocha Edif. Almaraz 4° piso Atención horas 18 a 20 p.m.

DR. FABIO PRADO BARRIENTOS
ENFERMEDADES DE PIEL
Hospitales de Buenos Aires: San Pablo - Santiago de Chile. Eczemas - Alergias - Tiñas - Acné. Consultorio Edificio Castilla 2do. piso, oficina 201 (Loayza 250) Teléfono 56641. Tardes.

DRA. SONIA OCAMPO DE BALLESTEROS
GINECOLOGIA OBSTETRICIA
Estudios Universitarios en Brasil Especialización Centro Médico Nacional México.
CONSULTORIO: Av. Camacho 1377 EdificioSáenz 2° piso Telef. 65409 - 43429 Hs. 15 - 19.

DR. FELIX DELGADO M.
GASTROENTEROLOGO
Especializado en Buenos Aires- Argentina.
Enfermedades del esófago, estómago, intestinos, hígado, vesicula, vias biliares, páncreas, nutrición.
Consultorio: Edif. Petrolero, Av. 16 de Julio 1616, segundo piso. Teléfono Consultorio: 50461 - 53331 Teléfono Domicilio: 52673 - 29948. Atención a domicilio.

DR. LUIS SEA
MEDICINA INTERNA
Broncopulmonares. Tuberculosis, gastrointestinales. Venéreas en todas sus formas. Consultorio y domicilio Evaristo Valle 157 teléfono 42465. Atención de 3 a 7.

DR. MIGUEL BASULS PUIG
MEDICINA GENERAL
Graduado en Europa.
Fisioterapia Electromagnética. Enfermedades nerviosas y circulatorias Parálisis - neuralgias - varices - flebitis y otras.
Consultorio Plaza Frias N° 1570 Teléfono 23415
Consultas desde horas 18. Tratamientos Mañana y tarde.

DRA RUTH MALDONADO BALLON
GINECOLOGIA OBSTETRICIA
Cirugía Tumores mamarios, Hemorragias. Esterilidad. Flujos vaginales anormales, Prenatal, Partos, Planificación Familiar.
CONSULTORIO: Mariscal Santa Cruz 1222. Teléfono 50040,tardes 13.30 - 17.00. Domicilio Teléfono 54564.

Dr MARIO MENDEZ ELIAS
Especializado en Neurocirugia, Suecia, Inglaterra, Holanda.
Enfermedades, Cirugia del Cerebro, médula, nervios, traumatismos, cráneo, cerebrales - vertebrales - epilepsia.
Consultorio: Edificio Venezuela, Capitán Ravelo 2070 primer piso, horas 16 y 17 teléfono 55446-82909.

Notarios

GUALBERTO RODRIGUEZ
NOTARIO DE FE PUBLICA
Asuntos del ramo, escrituras protocolizaciones, testamentos, protestos, poderes, legalizaciones, apertura de libros, etc. SERIEDAD PUNTUALIDAD. EFICIENCIA. Dirección Mercado N°. 1078 Frente a Casa Grace. Tel. 22401. Dom. 26072.

ARPILLERA DE YUTE 40" DE 8 ONZAS

PITA DE YUTE DE 3 Y 4 HEBRAS

Tenemos en Existencia Para Entrega Inmediata

SOCIEDAD MINERA COMERCIAL LTDA.

Calle Rosendo Gutiérrez N° 481 (Sopocachi)
Teléfonos: 27271 - 61711

CORPORACION BOLIVIANA DE FOMENTO

AVISO DE REMATE

Se pone en conocimiento del público en general que la Corporación Boliviana de Fomento, de conformidad con el Decreto Supremo 12409 de 2 de mayo de 1975, procederá a la venta en Subasta Pública de equipos y maquinarias que posee en la localidad de Ixiamas, Departamento de La Paz; en fecha 30 de junio de 1975 a horas 15:00 p.m., en el Hall de la Contraloría General de la República, con la rebaja de la segunda décima de ley.

Detalle	Base del remate
Un lote de accesorios y herramientas	$b. 73.092
Un lote de implementos agrícolas	$b. 145.600
Un lote de accesorios para maquinaria pesada e industrial	
Un lote de maquinaria agrícola	$b. 264.468
Fábrica de aceite	$b. 254.944
Fábrica de Tapioca y almidón	$b. 24.000
Un lote de equipo pesado	$b. 24.000
Un lote de herramientas y equipo	$b. 30.400
	$b. 20.188

Informaciones y mayores detalles pueden solicitarse en la División de Proyectos de la Corporación Boliviana de Fomento

Los interesados en el remate pueden concurrir el día y hora señalados a hacer postura previo el depósito de ley.

La Paz, 18 de junio de 1975

Lic. Hugo Salazar Salmón
SUB CONTRALOR GENERAL DE LA REPUBLICA

Cnl. DEM Antonio Rojas Montalvo
GERENTE GENERAL CBF

Lic. Angel Tárraga Rodas
DIRECTOR DE CONTROL DE BIENES DEL ESTADO

LINEA DE CAUVILLE

Completa, con durmientes, eclisas, sapos, pernos, etc., etc.
Para entrega inmediata, de 16 libras por yarda.
A precio muy conveniente.

Ofrece

SOCIEDAD MINERA COMERCIAL LIMITADA (SOMCO LTDA.)

Calle Rosendo Gutiérrez N° 481 (Sopocachi)
Teléfonos: 27271 - 61711

CARBURO DE CALCIO

Para entrega inmediata de orígen colombiano, calidad garantizada, en tambores de 50 kilos netos cada uno.

* * * *

Precio por tambor $b. 501.85
(incluido impuesto sobre ventas)

* * * * *

SOCIEDAD MINERA COMERCIAL LTDA. (SOMCO LTDA.)

Calle Rosendo Gutiérrez N° 481 (Sopocachi)
Teléfonos: 27271 - 61711

AVISOS ECONOMICOS

Revistas Libros

GISBERT Y CIA. S.A.
Casilla 195

ZAMORA - Tratado Teoría Económica.
SPIRIDONOVA - Curso Superior de Economia Politica 2 tomos.
YAMANE - Matemáticas para Economistas
JIMENEZ MONTOYA - Hormigón Armado 7ã edición
LUDWIG - Obras completas. Biografia 5 tomos.
ZWEIG - Obras completas. Novelas 4 tms.
GRANVILLE - Cálculo Diferencial e Integral.

Préstamos Dinero

CARVAJAL - Yanacocha 448 - Tel. 54862 - Dinero presto sobre primera hipoteca desde 5.000 adelante asimismo necesito distintas sumas, capitalistas no pagan comisión. Dólares desde 500, adelante, sobre joyas pequeñas sumas (24-25)

Propiedades Terrenos

CARVAJAL.- Yanacocha 448.- Lote Sopocachi calle Armaza 302 mts. buen lugar (25-26)

CARVAJAL.- Yanacocha 448.- Lote Villa Copacabana Av. Burgaleta 275 mts. ocasión Otro Av. Quintanilla Zuazo 400 mts. con cuatro habitaciones.- Lote Romecin Campos Sopocachi 400 mts. buen lugar Otro Villa Adela Alto La Paz 300 mts. 10.000 (25-26)

EN IRPAVI Vendo terreno como inversión precio ocasión, referencias Loayza esquina La Bandera 876, teléfono 43370 (25-28/60285).

CARVAJAL - Yanacocha 448 - Tel. 54862 - Vende Lotes Cota Cota 680 mts. buen lugar. Otro lote Villa Copacabana 519 mts. ocasión 25.000 ganga. Otros lotes distintas zonas (24-25)

Tiendas Kiosos

DOY ANTICRETICO una tienda lugar comercial al frente mercado Abasto Referencias Graneros 393 (25-30/60289).

SE TRAPASA Una tienda en la calle Chuquisaca N° 413 llamar en las mañanas al teléfono 52499 (12-30/59853)

Técnicos

TELEVISORES GARANTIZADO Reparamos televisores a domicilio con garantia teléfono 50730 (18-28/T)

CENTRO POLITECNICO de Servicios eléctricos Reparaciones Instalaciones teléfono 56274 (25/60294)

PINTOR ALBAÑIL teléfono 65063. (25-28/60284).

PLOMERO Instalaciones Sanitarias teléfono 26823 (24-30/60283)

TECNICO EXTRANJERO Repara televisores a DOMICILIO teléfono 29576 (24-29/T)

ELECTRICISTA a Domicilio a toda hora Instalaciones, reparaciones, teléfono 60484 (21-24/60258)

PLOMERO Se hacen Instalaciones y Reparaciones teléfono 54306 (23-25/60277).

PINTOR ALBAÑIL teléfono 65063 (23-25/60274).

ELECTROTELESERVICE Servicio técnico a domicilio reparación de televisores - radios - grabadoras- amplificadores - tocadiscos y artefactos electrónicos en general teléfono 62955 (21-25/R)

TECNICO EXTRANJERO Repara televisores a DOMICILIO con garantía teléfonos 61209-26606 (20-27/60145)

SE REPARAN Toda marca de acordeones, repuestos originales. Pagador 1820 entre Murguia. ORURO (20-30/60141).

PINTOR ALBAÑIL teléfono 41526 (23-25/60274).

PINTOR De interiores y exteriores, teléfono 62307 (1-8 VIII/T.)

Vehículos

CARVAJAL- Yanacocha 448 - Camión LEYLAND transfiero modelo 54 siete ton. buen estado (24-25)

SE VENDE Camioneta International modelo 75 de 2 y media toneladas. Referencias 55212 (18-24/60118)

VAGONETA tipo WILLY 1974 nueva vendo referencias Murillo 810 teléfono 55930 (R).

CARVAJAL.- Yanacocha 448.- Casa Genaro Sanjines 17 habitaciones amplias precio de ocasión.- Otra Zona Tacagua dos deptos. completos.- El Tejar calle Mariano Mamani 162 mts. 120.000.- Casa calle Ramón de Alaba un depto. completo. (25-26)

CARVAJAL - Yanacocha 448 - Vende casa Jenaro Sanjinés cerca Catacora 17 habitaciones patio - Casa villa Copacabana dos departamentos completos entrega inmediata - Otras casas distintas zonas (24 - 25)

OPORTUNIDAD por sólo 330.000.- $b. se vende una linda casa de 3 pisos zona parque Libano,pasaje Michel N° 100 ver y tratar al teléfono 61908. (7-22/59730).

CARVAJAL - Yanacocha 448 - Tel. 54862 - Casa junta Jaymes Freyre 10 habitaciones por estrenar entrega inmediata. Otra calle Ramona Sinosain cuatro dormitorios, patio Terraza, dependencias (24-25)

CASA SE VENDE en Alto Obrajes teléfono 41782 (21-26/60251)

Profesores Academias

ALEMAN Se dá clases de alemán a domicilio. Teléfono 52628. (R.)

Máquinas

MAQUINA DE TEJER Turmix doble vendo. Referencias teléfono 60014 (R)

Orquestas

SWINGBALY La mejor orquesta boliviana, teléfonos 65631 - 53035. Jaime Zudáñez 1154. (15-16/ JULIO/ 59507)

ORQUESTA Electrónica "CARAVELL" teléfono 64206 (17-24/60105)

ORQUESTA ELECTRONICA "Cano y su Combo" teléfono 52651 (25-2/60292)

LOS "ONIX" Conjunto electrónico teléfono 54333 (27 al 27 VI/59343)

Empleados

COCINERA COMPETENTE precisamos cama adentro para IRPAVI teléfonos 52178 - 82848 (R)

COCINERA Familia Extranjera necesita cocinera experimentada, cama adentro, presentarse con certificados en Av. Ecuador 2044 (Sopocachi). (25-26/60286).

PRECISAMOS Kardixta almacenes para trabajar en Alto Beni. Referencias teléfono 29271 Mcal. Santa Cruz 1295 2do. piso. (25-27/60291).

COCINERA Familia extranjera necesita cocinera para trabajar en Santa Cruz - Referencias Potosí 1097 (24-3 Julio/T)

BACHILLER Joven ofrece sus servicios en cualquier actividad. Llamar al teléfono 28019 o bien buscar en Boquerón 1041 (R).

Departamentos Habitaciones

CARVAJAL.- Yanacocha 448.- Habitaciones calle Genaro Sanjinés.- Villa Victoria Otra calle Illampu Ant. Otras distintas Zonas. (25-26)

CARVAJAL.- Yanacocha 448.- Departamento Landaeta dos dor. Otro Villa San Antonio calle 4. Departamento Obrajes Av. Siles amplio (25-26)

CARVAJAL.- Yanacocha 448.- Departamento Tejada Sorzano tres dormitorios, terraza amplia y dependencias. (25-26)

ALQUILO Céntrica habitación persona sola teléfono 28884. (25/60290)

CARVAJAL - Yanacocha 448 - Tel. 54862 - Departamentos , habitaciones necesito en alquiler en anticrético para colocación inmediata, propietarios no pagan comisión (24-25)

HOTEL ATLANTIC Avenida Armentia 521 teléfono 23342, habitaciones individuales $b. 20.- Delegación Convencional (11-29 de Junio). (R. 59179).

CARVAJAL - Yanacocha 448 - Habitación tienda Villa Fátima calle Ixiamas anticréticos, entrega inmediata - Otras habitaciones distintas zonas (24-25)

CARVAJAL - Yanacocha 448 - Tel. 54862 - Tienda anticrético calle Linares entrega inmediata - otras tiendas distintas zonas (24-25)

SOPOCACHI Alquilo confortable dormitorio lleno de sol a dos personas, pensión, ropa lavada. Teléfono 28079 (20-25/60140).

CARVAJAL - Yanacocha 448 - Tel. 54862 - Departamento anticrético calle Lopera cerca plaza Villarroel tres dormitorios dependencias entrega inmediata.- Departamentos Tejada Sorzano cerca plaza Villarroel, dormitorios dependencias, vacia, otros departamentos distintas zonas (24-25)

PARA SEÑORITAS casas de familia ofrece habitaciones amuebladas y pensión calle Potosí 1270 3er piso teléfono 63494 (18-30/60123)

Teléfonos

CARVAJAL.- Yanacocha 448.- Teléfono particular y Comercial vendo distintas Zonas (25-26)

Varios

DEPOSITO Amplio sobre calle Comercio y Pérez Velasco. Ofrecemos en alquiler Referencias Plaza Pérez Velasco 859 (DISCOS HERIBA) (21-24/60254)

OCASION Motivo viaje vendo teléfono particular con mas aparato derivado Referencias teléfono 57313 (21-23/60148)

ROPA DE GOMA Beniana, buena calidad, pedidos teléfono 40161 (16-25/9987)

PASAPORTES 48 Horas. La Nacional Colón esquina Ballivián (15-16)

CARNET IDENTIDAD 24 horas La Nacional Colón esquina Ballivian (25-26)

CARNET IDENTIDAD 24 horas La Nacional Colón esquina Ballivian (25-26)

SOLVENCIA TRIBUTARIA La Nacional Colón esquina Ballivian (25-26)

TRANSFERENCIA INMUEBLES La Nacional Colón esquina Ballivián (25-26).

TRANSFERENCIA VEHICULOS La Nacional Colón esquina Ballivián (25-26).

INSCRIPCIONES RENTA MUNICIPALIDAD La Nacional Colón esquina Ballivian (25-26)

CERTIFICADO NACIMIENTO La Nacional Colón esquina Ballivian (25-26)

LEGALIZACION DOCUMENTOS La Nacional Colón esquina Ballivian (25-26)

REPOSICION DOCUMENTOS La Nacional Colón esquina Ballivian (25-26)

COPIADOS a máquina - Poligrafiados La Nacional Colón esquina Ballivián (25-26)

CORRESPONDENCIA INTERNACIONAL La Nacional Colón esquina Ballivian (25-26)

PASAPORTES 48 horas La Nacional Colón esquina Ballivián. (15-16)

BALLET Gimnasia Yoga Danzas. VENDEMOS mallas especiales Strech Comercio 1287 Colon YORK (R)

ESTANDARTES Bandas bordados, entrega 3 días Potosí 1286 Pedro Salazar 6777 (21-31/60149)

COCHABAMBA

VENDO EN COCHABAMBA Tres hectáreas conjunto o fraccionado para granja, fábricas, terrenos pintorescos, cerca carretera Blanco Galindo, sobre avenida Parque Industrial Tunari. Referencias teléfono 7382 casilla 1568 COCHABAMBA (20-24/8594).

EN COCHABAMBA Vendemos un chalet nuevo en Avenida Bolivar. Referencias en La Paz teléfono 28199, en Cochabamba teléfono 1149 (20-23/8593)

ORURO

ORURO RESIDENCIAL "IDEAL" Teléfono 52863, calle Bolivar 386 y Potosí, precios económicos, especial para turistas. (14-25/52085)

SANTA CRUZ

EN SANTA CRUZ En venta Ferretería excelente ubicación Referencias teléfono 25695 casilla 2597 (23- 7 Julio/8598).

Ofertas especiales

CARVAJAL.- Yanacocha 448.- Vende pequeño negocio Plaza Pérez Velasco precio de ocasión. Kiosco vendo Plaza Tejada Sorzano todo instalado (25-26)

ROPA DE AGUA Llegó para mineros al precio más bajo teléfono 40161 (24-27-60280)

DE OCASION Por motivo de viaje se vende cámara fotográfica NIKON F2 lente super coutin. Ref.: Foto Capri. (25-28/R).

RADIO ANTIGUA Marca "Victor" perfectas condiciones VENDO teléfono 40161 - (24-27/60281)

VENDO Fabrica fideos. Casilla 1169 Cochabamba (12-27/8592)

Casas

CARVAJAL.- Yanacocha 448.- Casa junta Ramona Sinosain cuatro dormitorios, living, comedor y dependencias de empleada anticrético. Otro cerca Plaza Villarroel de tres dormitorios, dependencias, amplio ant. Casa junta Tembladerani Av. Jaimes Freyre diez habitaciones ant. Departamento alquiler Calle Julio Sánchez Otro Sopocachi calle Alberto Gutiérrez dos dormitorios dependencias. (25-26)

CARVAJAL.- Yanacocha 448.- Casa Miraflores calle Hugo Estrada tres departamentos independientes, ocasión.- Otra Sopocachi calle Jaimes Freyre 400 mts. dos departamentos. (25-26)

CARVAJAL.- Yanacocha 448.- Tel. 64862.- Vende Casa calle Juan de Vargas Miraflores diez habitaciones. (25-26)

CARVAJAL Yanacocha 448 - Tel. 54862 - Vende casa villa Copacabana cerca calle Calvo departamento completo 512 mts.- Casa Calle Jaymes Freyre, cerca Gutiérrez dos departamentos, por concluir ocasión (24-25)

Records Mundiales

EL RECORD EN UN MARATÓN DE ESCRITURA A MANO ES UNO DE 78 HORAS 40 MINUTOS POR RAYMOND L.WANTWELL DE OXFORD, PARA UNA FIESTA DE CARIDAD AL OBJETO DE LEVANTAR FONDOS PARA UN ASILO. EL MARATÓN TUVO LUGAR DEL 24 AL 27 DE OCTUBRE, 1972.

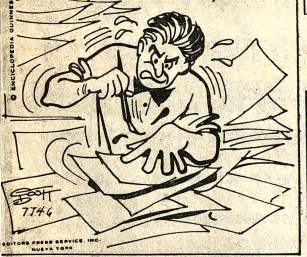

AGENDA

PRESENCIA Av. Mariscal Santa Cruz.- Edif. Esperanza **CENTRAL:** Tel. 40460.- 41125 y 52184.- **GERENCIA:** Tel. 52172.- **PUBLICIDAD:** Tel.: 52178 **REDACCION:** Tel. 51998.- Casilla 1451 Cajón Postal 3275.

FARMACIAS DE TURNO
Del 21 al 28 DE Junio

COCHABAMBA,Dr.Rafael Valle, Ballivian N° 1483 Tel. N° 42927.- **BUSCH** Dr. Froylan Aldunate Av. Busch N° 1107 Tel. 23753 **ANDINA** Dra. Rosario Balderrama Evaristo Valle N° 163 Tel. 23100 **GALENO** Dra. Lily Sáenz Zelle Flores N° 1320 Tel. 53644 **MERIDA** Dra. Emira de Mérida Av. Manco Kapac - República Tel. 20455 **AVENIDA** Dra. Rosario Fernandez Av. Arce N° 2086 Tel. 60581 **VIRGEN DE LOURDES** Dra. Mirtha Riveros Av. Tejada Sorzano y Umdavi

FARMACIAS DE TURNO PERMANENTE

OBRAJES Plaza Franz Tamayo Tel. 82081 Obrajes.- **SAN CARLOS:** Av. República 26 Tel. 20223 Villa Victoria.- **VERA CRUZ** Av. Bolivar fagasta N°. 100 Tel. 59107 Alto de La Paz.- **CRISTO REY** General Lanza 2110 Tel. 27534 Sopocachi Alto.

TELEFONOS DE URGENCIA

BOMBEROS 119.- **ASISTENCIA PUBLICA** 118 - 22111.- **RADIO PATRULLA** 110.- **TRANSITO** 26148 **SAMAPA** 29628 - 29548.- **ENERGIA** 54357.- **TELEFONOS (RECLAMOS)** 113.-**INFORMACIONES** 104 - **SEÑORITA HORA** 117.- **LARGA DISTANCIA EXTERIOR** 55907 - 09 **INTERIOR** 20402-03. **HOSPITAL DE CLINICAS CENTRAL** 22821 - 22872.- **AASANA** 59333 - 59310.

PILOTAS

TRANS-SERVICE LTDA. Alto de la Alianza N. 757 Tel. 43154.- **TRANSPORTES "EL CHAPACO"** Chuquisaca 568 Tel. 40258; **TRANSPORTES UNIVERSO.** Av. Montes 638 Tel. 42831.- **EXPRESO SAMA.**- Plaza Riosinho N° 98 Tel. 64436 - 28462.- **TRANSPORTES PULLMAN BOLIVIA.**- Plaza Alonso de Mendoza Teléfonos 55854 - 25862.- **ANDINO** León de la Barra 360 Tel. 20417 **CONTINENTAL.**- Av. Montes 675 Tel. 29061.- **COPACABANA,** Av.' Montes 620 Tel. 20477 - 40461.- **LAURO,** Av. Camacho 1223 Tel. 27677.- **TRANSPORTES PILCOMAYO,** Figueroa esq. Tiquina, Tel. 25286.- **ALIAGA,** Av. Montes 709 Tel. 28276.- **URUS,** Bozo 194 Tel. 30782.- **TRANSPORTES SAN CRISTOBAL** Plaza Alexander 190 Tel. 27775 41076.- **FLOTA YUNGUEÑA,** calle Coroico N°. 1577 Tel. 43001.- **TRANSPORTES TARIJA,** Tiquina 37 Tel. 28811.- **TRANSPORTES VICTORIA** Emilio Calderón 583 (Gran Poder) Tel. 56399.- **TRANSPORTES ABAROA,** Plaza Alonso de Mendoza 242 Tel. 27096.- **MICROBUSES KIRQUINCHO** Bozo 108 Tel. 54612 - **TRANSPORTES "MOTO MENDEZ",** Calle Humahuaca 844 Tel. 57929.- **TRANSPORTES TUNARI,** calle Bozo N° 109 Tel. 40375.- **TRANSPORTES MANCO KAPAC,** calle Tumusla 580 (Hotel Tumusla) **"DORADO ORIENTE",** Pullman de lujo calle Bozo 106 Tel. 40373.- **TRANSPORTES RIVEROS** (a Copacabana) Av. Montes 660. Tel. 20864.- **EXPRESO PANAMERICANO LTDA.** Servicio Potosí - Sucre - Villazón Dirección calle Bozo N°. 167 Tel. 20803.

AUTO LINEAS INGAVI Av. Manco Kapac 445 teléfono 28981.
EXPRESO "LA VELOZ DEL SUD", Av. Manco Kapac 450- Teléfono 23146, La Paz - Bolivia.

EMPRESAS AEREAS

LLOYD AEREO BOLIVIANO, Tels. 54649 - 53132 - 55789 - 51155 - 51163 - 59053. **LUFTHANSA** Tels. 20383 - 25780 - 30499 - 50609 **AEROPUERTO** Tel. 59151.- **AEROLINEAS ARGENTINAS** Tel. 50792.- **AVIANCA,** Tels. 43909 - 40883.- **AIR FRANCE,** Tel. 51740 - **LAN,** Tel. 28536.- **KLM** Tel. 42965 - **SWISSAIR,** Tel. 28824.- **PANAM** Tels. 54417 - 41863 - **BOA,** Tel. 26387 **VARIG,** Tel. 21459.- **ECUATORIANA** Tel. 54472.- **IBERIA,** Tels. 20270 - 24378.- **ALITALIA,** Tel. 23494.- **B.O.A.C.** Tel. 55541 - **CANADIAN PACIFIC** Tel. 55541.- **SOUTH AFRICAN AIRLINES.** Tel. 55541 - **BRITISH CALEDONIAN** Tel. 55541. **TAM,** Telf. 25542, Aeropuerto 59125.
BRANIFF INTERNACIONAL

VENTAS - INFORMES Tels.: 21100 - 21105 - **AEROPUERTO** Tel. 59303 - **CARGA.**- Tels. 59555 - 59012.- **ESTACION CENTRAL** Tels. 52510 - 53470 - **ESTACION** CUACUT Tel. 888.

IUSTO Y FRANCO

MARIA DE ORO

APARTAMENTO "G"

MARK TRAIL

JEFF COBB

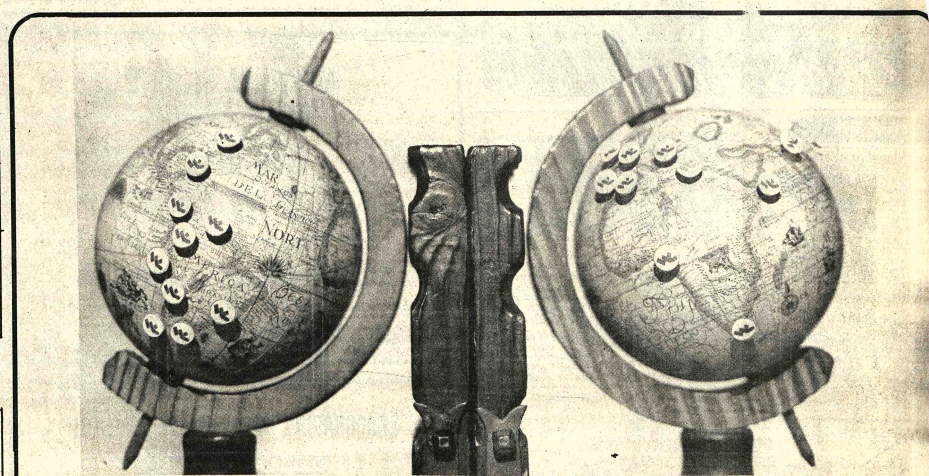

está en el Edificio Litoral, Colón y Santa Cruz. Teléfono 58499. Permítanos servirle desde hoy.

NO LLEGO SOLO!

Se trajo todo un mundo de servicios para hacer más grato su viaje.
Con 843 oficinas en 137 países, puede garantizar directamente los servicios que usted necesita, los que desea y hasta aquellos que son sólo un capricho de viajero.
Ahora, Europa está en sus manos: 2,700.000 viajeros recorrieron el Continente en la red ferroviaria de Wagons-Lits/Cook en 1974-1189 coches son propiedad de
Con 599 restaurantes en diez países, puede garantizar un servicio específico para usted. sirvió 45.000.000 de comidas el año pasado.
Puede hallar exactamente el hotel que usted desea: con 12.000 habitaciones en 110 establecimientos, aloja a 650.000 pasajeros cada año.
Y está en todas partes para acompañarle. Obviar sus problemas. Hacerle sentir que no está sólo.
es una dimensión mundial de servicio para usted. Y para el país.
Una red mundial operando desde 1841 que promueve el turismo hacia Bolivia desde hoy.
, Wagons-Lits/Cook.

WAGONS-LITS/COOK

HOY en T.V.

16 DE JULIO Tel. 52119 - 22191

Matinée, y noche EL PARAISO VIVIENTE y Noticioso NODO Tanda Cine Club Liminaria, con debate EL SIRVIENTE Matinée 8.10 y 10.10 tanda 9.10 y 11.10 Noche 10.10 y 12.10

MONJE CAMPERO Tel. 23333

Matinée, tanda y noche JUNTOS SON DINAMITA y el corto de Petete Matinée 9.10 - 5.60 Tanda y noche 11.10 - 6.10

SCALA Tel. 23535

Matinée EL CHANCHITO PICARON Dibujos animados tanda y noche DECAMERON PROHIBIDISIMO Unicamente mayores de 21 años Ingreso con carnet de identidad Noticioso El Mundo al Instante Matinée 7.10 y 9.10 Tanda y noche 9.10 y 11.10

LA PAZ Tel. 53842

Matinée, tanda y noche EL PEQUEÑO CAMPEON y KARATISTA Noticioso El Mundo al Instante Matinée 7.10 y 9.10 Tanda y noche 9.10 y 11.10

MIRAFLORES Tel. 53159

Matinée, tanda y noche dobles DESAFIANDO EL PELIGRO y EL SECRETO DE LA PATADA SUICIDA Matinée 5.10 tanda y noche 5.60

LIBRO Tel. 42939

Matinée doble BLACULA EL VAMPIRO NEGRO y LAGRIMAS DE ESPERANZA tanda y noche dobles LAGRIMAS DE ESPERANZA y LA LEYENDA DE LA CASA INFERNAL Matinée 5.10 - 4.10 tanda y noche 5.60 - 4.60

TESLA Tel. 53803

Matinée LAS AVENTURAS DEL POSEYDON tanda y noche LAS NOCHES DE BOCCACCIO (Prohibida menores de 21 años) Matinée 9.10 - 7.10 Tanda y noche 11.10 - 9.10

PRINCESA Tel. 51821

Matinée SANDRO EL GITANO Tanda y noche VANESSA (Prohibida menores de 21 años Matinée tanda y noche 6.10 - 5.10 - 4.10

MEXICO Tel. 26867

Matinée, tanda y noche dobles CINCO MIL DOLARES DE RECOMPENSA y CLAVELO y PEPITO DETECTIVES Matinée 5.10 - 4.10 Tanda y noche 5.60 - 4.60

UNIVERSO Tel. 42660

Matinée, tanda y noche ME SIGUEN LLAMANDO TRINITY Matinée, tanda y noche Mezzanine 15.10 Platea 12.10

6 DE AGOSTO Tel. 23829

Matinée, tanda y noche CONFESIONES DE UN COMISARIO Actualidades Mundiales N° 21 y corto de PETETE Matinée Platea 7.10 Mezzanine 9.10 Tanda y noche Platea 9.10 Mezzanine 11.10

ABAROA Tel. 50252

Matinée, tanda y noche EL ASESINO y EL NIÑO Y EL TORO Matinée 5.10 - 3.60 tanda y noche 5.60 - 4.10

PARIS Tel. 29704

Matinée, tanda y noche KARATE, TROMPADAS Y... Matinée, tanda y noche 7.10

BOLIVAR Tel. 15051

Matinée, tanda y noche LA REVANCHA DE SANDOKAN

MURILLO Tel. 52647

Matinée doble EL RETORNO DEL CONDE YORGA EL VAMPIRO y EL MAGNIFICO DUELO tanda y noche dobles EL RETORNO DEL CONDE YORGA EL VAMPIRO y VEO DESNUDO Mayores de 21 años Matinée 5.10 - 3.60 tanda y noche 5.60 - 4.10

IMPERIO Tel. 40451

Matinée doble VIOLENCIA DE TRES HERMANOS BOXEADORES - EL MUNDO MARAVILLOSO DE MICKEY tanda y noche dobles EL CAPO DE LA NUEVA MAFIA - VIOLENCIA DE TRES BOXEADORES HERMANOS

PROGRAMACION PARA EL DIA MIERCOLES 25 DE JUNIO DE 1975

15.20 BENITO Y CECILIO
15.40 ABROCHARSE LOS CINTURONES
16.00 SU CASA SU HOGAR (TELE EDUCATIVO)
16.25 ANIMALES EN EL ZOOLOGICO (DIBUJOS ANIMADOS)
16.29 INVENTOS
16.47 PLAZA "SESAMO"
17.42 ROBIN HOOD
18.12 BUCANEROS
19.13 HECHIZADA
19.46 DEPORTIVO 7
20.10 TELENOTICIOSO BOLIVIANO
20.44 ESTELAR EN EL 7 CON RUY PLATINO Y SU ORGANO SHOW
21.19 MEDITACION
21.24 LADRON SIN DESTINO
22.22 LARGOMETRAJE "QUE VIENE EL OGRO"
BORIS KARLOFF
PETER LORRE - MAXIE ROSEMBLOM
23.28 CIERRE EMISION

ESMERALDA Tel. 52454

Matinée, tanda y noche dobles CON LA FURIA EN LA SANGRE y MISION SUPER SECRETA Matinée 5.10 tanda y noche 5.60

ROXY

Matinée doble PISTOLERO PROFESIONAL y LA GUERRA DE MURPHY Tanda y noche dobles PISTOLERO PROFESIONAL y UNA MUJER INFAME Matinée 5.10 tanda y noche 5.60

ILLIMANI Tel. 42755

Matinée tanda y noche dobles APRENDIENDO A VIVIR y DOÑA MACABRA Matinée 3.00 tanda y noche 4.00

NOBEL Tel. 57387

Matinée, tanda y noche HORIZONTES PERDIDOS Además Espejo de Alemania Matinée, tanda y noche 6.10

VARIEDADES Tel. 24071

Matinée LA VENGANZA DEL ULZANA y CONDE YORGA EL VAMPIRO tanda y noche EL GUAPO SINIESTRO y CONDE YORGA EL VAMPIRO Matinée 5.10 y 3.60 tanda y noche 5.60 - 4.10

MADRID Tel. 24508

Matinée, tanda y noche LOS DIEZ MANDAMIENTOS Platea 4.60 Mezzanine 5.10

SAN CALIXTO

Matinée, tanda y noche dobles ESTACION POLAR ZEBRA Largo metraje y SELECCION DE DIBUJOS ANIMADOS Precios populares.

A los cuatro vientos

ARREGLO

Un vendedor de periódicos decidió instalar su kiosko cerca de un banco.

Un día, uno de sus amigos vino a verlo y le pidió prestados cinco dólares.

- Lo lamento mucho, pero no puedo ayudarte. Tengo un arreglo con el banco ¿Comprendes?

- ¿Tienes un arreglo con el banco? ¿Qué quieres decir? - preguntó, con asombro, el sabiista.

- Verás. Yo no hago préstamos, y el banco no vende periódicos... Es un arreglo estupendo. Lo lamento mucho, pero estoy comprometido...

MUY DIVERTIDO

La hermosa artista inglesa Diana Manners, casada con Duff Cooper entonces Ministro de la Guerra, encontró un día a Noel Coward.

- ¿Es usted el Noel Coward quien es el autor de una pieza titulada "Vidas Privadas"? - preguntó ella con cierta ironía.

El autor dramático contestó afirmativamente

- ¡Oh! Es muy divertido...

A su vez, Noel Coward preguntó

- Dígame - ¿es usted, por casualidad, la artista Diana Manners que desempeñaba el papel de virgen en "El Milagro"?

La señora contestó afirmativamente.

- ¡Muy divertido! - contestó Coward, y se alejó riéndose.

CHATARRA

Un campesino del estado de Missouri, EE.UU., instaló un techo de hojalata en su pajar. Pero, un día, un vendaval se lo llevó y el campesino lo encontró a cierta distancia, completamente destrozado.

Uno de sus vecinos le dijo que la Casa Ford se lo compraría como chatarra y el campesino decidió despachar el techo empacado en una enorme caja de madera a dicha empresa situada en el estado de Michigan.

Pasaron varias semanas sin que el campesino recibiera contestación. Finalmente, recibió una carta que leía:

"No sabemos lo que tropezó con su coche, pero estará reparado hacia el 15 del mes próximo".

SE CONVOCA

A concurso de méritos, para la provisión de un

INGENIERO INDUSTRIAL

Para ocupar el cargo de Jefe de Planta en importante industria en el departamento de Santa Cruz, con experiencia mínima de dos años. Se recibirán expedientes hasta el 8 de julio próximo.

Ref: Avda. Mcal. Santa Cruz N° 1285 10° piso. Cajón Postal 4803

La Paz, 24 de junio de 1975

POR MAYOR HERRAMIENTAS Y FERRETERIA STANLEY

Herramientas y ferretería NICHOLSON
Machetes Collins
Hachas Collins
Palas Collins
Palas carpidoras Collins
Material Eléctrico
Máquinas de coser SINGERET pedal 5 gavetas
Motobombas
Motores eléctricos
Carretillas
Yunques
Prensas tipo riel para trabajo carrocerías embarcaciones

Pedidos: Importadora "EL SOL"
Jordán Esq. Ayacucho American House Ltda. San Martin esq. Uruguay Casilla 1300 Cochabamba

APERTURA DE PROPUESTAS, REMODELACION INSTALACIONES

SECRETARIA GENERAL DE DEPORTES Y JUVENTUDES

A las Empresas Constructoras, que presentaron propuesta para la remodelación de las instalaciones de la Dirección Nacional de Juventudes, se les comunica que la apertura de las mismas se realizará el día jueves veintiseis de los corrientes, a horas 15 (Tres de la tarde) en el despacho del señor Secretario General de Deportes y Juventudes.

La Paz, 24 de Junio de 1975.

Dr. Remberto Echavarria P.
DIRECTOR GRAL. DE DEPORTES
Víctor Condarco Flores
JEFE ADMINISTRATIVO

MINISTERIO DE EDUCACION Y CULTURA

DIRECCION GENERAL DE EDUCACION

COMUNICADO

Por disposición de la Dirección General de Educación, todos los Institutos y Academias de Educación Comercial de la República, fiscales y particulares, deben enviar a la Dirección Nacional de Educación Comercial, Bancaria y Administrativa, informes detallados sobre los siguientes puntos:

I.- Resolución Ministerial que autoriza su funcionamiento.
II.- Nómina del personal docente con antecedentes profesionales.
III.- Número de alumnos.
IV.- Local donde funciona el Establecimiento: propio o alquilado.
V.- Pensión mensual.
VI.- Planes de estudios en aplicación.
VII.- Programas analíticos.

Las Direcciones Distritales del interior de la República deben exigir el cumplimiento de la presente disposición en el plazo de siete días, impostergablemente. Los datos obtenidos serán remitidos, a la brevedad posible, a la Dirección Nacional de Educación Comercial y Bancaria.

La Paz, 24 de junio de 1975.

DEPARTAMENTO DE RELACIONES PUBLICAS Y PRENSA

alivio rápido con
ANTIGRIPAL COMPUESTO
INTI

PRESENCIA
Deportes
La Paz, Bolivia, miércoles 25 de junio de 1975

este bebé usa
NENE-DENT
Para la dentición del bebé

Cursillos deportivos a cargo de norteamericanos, desde ayer

..Con los mejores auspicios se inician ayer en esta capital cursillos deportivos dictados por cinco instructores norteamericanos.

Los instructores se encuentran cumpliendo la última etapa de su trabajo en el país —primero estuvieron en Cochabamba y Santa Cruz— gracias a gestiones del Comité Olímpico Boliviano ante el Departamento de Estado de los Estados Unidos.

BASQUETBOL

Durante todo el día, en el Coliseo Cerrado "Ciudad de La Paz," los técnicos Paul Gonzales y George Cotto, trabajaron en el ramo de básquetbol con numeroso grupo de profesores de Educación Física, entrenadores y jugadores. A los dos instructores se sumó Mike Lucero quién viene cumpliendo contrato de trabajo con el Comité Organizador de los Bolivarianos. Cotto, también es experto en tenis.

BOX

El instructor Homer Ostrom tuvo a su cargo las clases de box, también en el Coliseo de la calle México.

TENIS

En las canchas del club "La Paz" de La Florida se llevaron a cabo las clases teóricas y prácticas de tenis. El instructor fue el norteamericano Gary Judd. Desde hoy Judd trabajará junto a Cotto.

LEVANTAMIENTO DE PESAS

Las clases de levantamiento de pesas y previsión de lastimaduras en atletas, se cumplieron en el Colegio Calvert, de esta ciudad y estuvieron a cargo del instructor Roger Toff.

Las clases se cumplen en los horarios de 9 a 12 y 14.30 a 18 horas.

INSTRUCTORES.- Una visita del cursillo que está a cargo de instructores norteamericanos. En la foto lanza la pelota el técnico George Gotto. Paúl Gonzáles dirige el cursillo para básquet, en el Coliseo de la Calle México.

Estudiantes de Bahía debutará con Selección

Segundo match será con Ingavi

..Estudiantes de Bahía Blanca, campeón argentino de básquet llegará el sábado 5 de julio, para debutar esa misma noche frente al seleccionado La Paz. La información fue proporcionada ayer por la Secretaría General de Deportes, que ya oficializó los dos rivales iniciales del gran plantel visitante.

El primero será la selección La Paz la noche del sábado 5 en el Coliseo, y el segundo, el lunes 7 en ese mismo escenario frente a Ingavi. Este encuentro es co-auspiciado por la Secretaría de Deportes y el Círculo de Periodistas Deportivos de Bolivia. El tercer encuentro se jugará en el interior del país; donde existe un gran interés por apreciar el juego de los campeones argentinos. Posiblemente la presentación se efectúe en Cochabamba, Santa Cruz o Tarija.

Strongest juega el sábado con A. Ready

"Millonarios" recusaron a L. Medina

- The Strongest-Always Ready protagonizaron el encuentro central de la tercera fecha de la segunda rueda del Torneo Profesional de Primera "A". Litoral y Chaco Petrolero, tendrán a su cargo el match preliminar.

Este programa fue aprobado anoche por el Consejo Central para la jornada sabatina que se cumplirá en el estadio "Luis Lastra" de Sopocachi.

El domingo 29 se realizará el siguiente rol de cotejos:

Hrs. 13.30.- Mariscal Santa Cruz vs. 31 de Octubre. Juez, sorteo entre Arturo Ortubé y Enrique Gardia.

Hrs. 15.30.- Bolivar vs Fígaro. Sorteo entre los árbitros, Javier Riveros y Oscar Ortubé.

RECUSAN A MEDINA

Always Ready recursó al juez Luis Medina, que arbitró el pasado domingo el cotejo entre Municipal y Always Ready. El club "millonario", pidió que dicho juez no arbitre más cotejos donde tenga que jugar el plantel de la banda roja.

El Dr. Tapia, agregó además que la Asociación de Jueces de La Paz no tiene ningún derecho de prohibir la actuación de sus afiliados, ya que dicha entidad está bajo el régimen de la AFLP.

En este sentido, el Colegio de Arbitros programó a los jueces Oscar Ortubé y Javier Riveros para controlar el match entre el CAR y The Strongest; Arturo Ortubé y Enrique Guardia serán para el partido entre Litoral y Chaco Petrolero.

La Asociación de Jueces, por su parte, dijo a PRESENCIA que mantiene el voto resolutivo y que irán "hasta las últimas consecuencias".

De persistir esta situación, se informó que se adoptarán medidas radicales para garantizar el normal desarrollo de la segunda rueda del torneo paceño.

Jueces exigen pruebas de una nota acusatoria

Transcribimos el siguiente voto resolutivo de la Asociación Boliviana de Arbitros:

Ante las tendenciosas y mal intencionadas publicaciones hechas por el matutino EL DIARIO de esta ciudad, el día lunes 23 del mes en curso, y por ser estas lesivas a la dignidad humana e ir en desmerdro del prestigio de nuestro Asociado Luis Medina y la Institución misma, nos vemos en la imperiosa necesidad de emitir el siguiente VOTO RESOLUTIVO:

CONSIDERANDO: Que por estar haciéndose costumbre este clase de publicaciones y por ser esta la tercera vez que atenta contra la integridad moral de los árbitros paceños, es que pedimos una más sensata apreciación de la actuación de nuestros asociados y que se necesario de que se obre con toda imparcialidad y responsabilidad desde los órganos de prensa.

CONSIDERANDO: Que por la estrecha ligazón que existe entre la Empresa Periodística "El Diario" y el Club Always Ready el primero incurre en manifiesta parcialidad, cuando mediante libelo infamatorio y calumnia, acusa a nuestro asociado señor Luis Medina (árbitro) de que a título de juez impuso interés para favorecer a quien le pagó para obtener el resultado.

CONSIDERANDO: Que tal publicación no menciona fallas técnicas y que más por el contrario dice, que existió una serie de anormalidades, producto de la actuación irregular de un parcial árbitro que ha sido pagado. Que quien condujo el partido, se ha vendido al equipo municipal para perjudicar al CAR.

CONSIDERANDO: Que antes de lanzar tales acusaciones, debería tenerse las pruebas necesarias y efectuar la correspondiente denuncia ante el órgano adecuado, llámese Tribunal de Penas de la A.F.L.P. o ante el Fiscal General de la misma.

CONSIDERANDO: Que con este tipo de acusaciones ilícitas, se siembra el caos y la desconfianza entre los aficionados, y en la necesidad de velar por el prestigio del deporte más popular, es que emitimos el presente documento que por Resolución de la Asamblea General efectuada en la Asociación Distrital de Arbitros de Futbol de La Paz.

SE RESUELVE:

1º.- Exigir que en el plazo perentorio de 48 horas, la Sección Deportiva del Matutino "El Diario" de esta ciudad y los Directivos del Club Always Ready, informe por escrito al Consejo Central de la Asociación de Fútbol de La Paz, a la Asociación Distrital de Arbitros y a la opinión pública lo siguiente: a) En qué momento y bajo qué condiciones, nuestro asociado Luis Medina, ha recibido o ha sido pagado para perjudicar al Club Always Ready; b) De que autoridades edilicias ha recibido dinero u otras prebendas y sea con especificación concreta de nombres, sumas o bienes.

2º.- En el caso de que no se efectúen dichas aclaraciones y los acusadores se retracten, deberán hacerlo mediante los órganos informativos del país y dar públicas satisfacciones a los aficionados del fútbol, a la "ADAF" y fundamentalmente a la Asociación de Fútbol, máximo organismo del balompié nacional. En el caso de comprobarse la veracidad de tales acusaciones, procederemos drásticamente contra el culpable o los culpables.

3º.- Si en el plazo fijado no se esclarecen las denuncias, pediremos la intervención del Ministerio Público, dejando en manos de los magistrados para el esclarecimiento de tales delitos tipificados como Soborno, Libelo Infamatorio, Calumnias, esto por haberse actuado en público a expensas de los aficionados.

4º.- De no existir la satisfacción pública a nuestro asociado Luis Medina, a nuestro organismo, reconocido como ente gremial, se acuerda no conducir los partidos donde actúe el Club Always Ready en todas sus divisiones por estar comprometida en las acusaciones del periódico El Diario. Reiteramos, que la satisfacción o confirmación, deberá hacerse en el plazo de las 48 horas a partir de las "cero" horas de hoy.

5º.- El Asociado que por cualquier circunstancia, dirija partidos en los que juegue el equipo aludido, en cualquiera de sus divisiones, será expulsado del seno de la Institución.

Es dado en la ciudad de La Paz, a los 24 días del mes de junio de 1975.

Arturo Ortubé Vargas, PRESIDENTE DE LA ASOCIACION BOLIVIANA DE ARBITROS; Carlos Loza Rodríguez, PRESIDENTE DE LA ASOCIACION DISTRITAL DE ARBITROS DE LA PAZ "ADAF"; Tito Villarreal Peñaloza, STRIO. GENERAL DE "ADAF"; Guido Tejada, STRIO. DE HACIENDA "ADAF"; Freddy Antequera, STRIO. DE CULTURA DE "ADAF"; Froilán Escobar, STRIO. DE ACTAS DE "ADAF"; Javier Riveros Angles, STRIO. DE PRENSA Y PROPG. "ADAF"; Oscar Ortubé Vargas, DELEG. A LA ASOC. BOLIVIANA DE ARB.; Enrique Guardia, VOCAL.

Es conforme:

Froilán Escóbar, STRIO. DE ACTAS.

Asociación Distrital de Arbitros de Fútbol de La Paz "A.D.A.F." BOLIVIA.

IMPORTADORA FERNANDEZ
JENARO SANJINES 451
TEL. 64529 55641
LLEGO PESCADO Merluza
FORMULE SU PEDIDO CON ANTICIPACION
Por mayor precio especial
EN ORURO: HELADERIA "UNION"
6 de Octubre esq. Rodríguez Tel. 50168

Selección argentina del interior, llega

..La Selección Argentina, conformada por jugadores del interior del vecino país, arribaría hoy a La Paz, para actuar el viernes en la ciudad de Cochabamba. Esa es la información oficial proporcionada por la FBF. El plantel de la AFA será recibido en el aeropuerto de El Alto por dirigentes de la Federación Boliviana. La delegación será alojada en el Hotel Copacabana y el viernes viajará a la ciudad de Cochabamba. El partido será nocturno, en vista que se habilitó el sistema de iluminación artificial.

El equipo nacional emprenderá viaje de Oruro al valle, esta noche, en combinación férrea.

También se ha confirmado para el domingo 6 de julio el cotejo con la Selección Paraguaya de Fútbol. El 9, en la misma ciudad de Cochabamba, se enfrentarán los elencos de Bolivia y Ecuador.

Se ha descartado la ciudad de Santa Cruz en vista que no tiene escenario adecuado para esta clase de confrontaciones, según se dijo. Estos serán los dos últimos cotejos de entrenamiento de la Selección Nacional que intervendrá en la Copa América frente a Chile y Perú.

Independiente con U. Española en la final

SANTIAGO DE CHILE, 23 (AP).- Unión Española, en la víspera de la final de la copa "Libertadores" frente a Independiente, de Argentina, ha despertado un desbordante entusiasmo que llega hasta la difusión de discos alusivos con los nombres de los jugadores que son calificados ya como "los campeones de América".

El equipo chileno debe enfrentar este miércoles al cuadro argentino en Buenos Aires, en el partido revancha del primer encuentro en Santiago, que ganaron los chilenos 1 - 0.

A Unión Española le basta el empate para titularse campeón.

Algunas radioemisoras difunden dos discos - una cueca y una cumbia - cuyos autores decidieron sumarse así al entusiasmo de la afición entregando en las letras una musical alineación de Unión Española, que es mencionada como "el campón de la copa".

3 carreras habrá en Julio en ciudades de La Paz y Santa Cruz

Tres carreras incluye el calendario de la Comisión Deportiva Nacional del ACB para el mes de Julio. El domingo 6 , se disputará la competencia reservada para damas "La Paz - Patacamaya - Oruro".

El domingo 20 de Julio en el circuito "El Alto" tendrá lugar la competencia que auspicia la Municipalidad de La Paz.

El domingo 27 en Santa Cruz tendrá lugar el Circuito "Ciudad de Santa Cruz" con los auspicios de la Prefectura del Departamento.

CARRERA DE DAMAS.

Radio El Condor de Oruro es el organizador de este evento automovilístico. La última competencia que se realizó para damas estuvo organizado por Radio Nueva América "La Paz - Viacha".

La carrera se largará el domingo 6 de Julio de la puerta de Urdini Motors a las 8.00 rumbo a la localidad de Patacamaya.

Habrá una neutralización de una hora y a las 11.00, se largará el tramo "Patacamaya - Oruro".

El parque cerrará a las 14.30

CIRCUITO EL ALTO

Como ocurre todos los años, la Municipalidad de La Paz tendrá a su cargo la competencia Circuito El Alto, Participarán coches de cilindrada limitada y fuerza libre.

La Comisión Deportiva Nacional del ACB estima que en este evento podrán tomar parte **alrededor de 30 inscritos.**

Reorganizan Liga Fabril de Fútbol

En acto especial a cumplirse a las 18.30 horas de hoy en la sede de la Federación de Trabajadores Fabriles de La Paz, serán posesionados miembros de los diferentes Comités de la Liga Fabril de Fútbol.

Los coordinadores laborales de la FTFLP dentro del uso de sus atribuciones han determinado dar un mayor impulso a las actividades deportivas del sector y proceder a la reorganización de los cuadros de la Liga Fabril de Fútbol.

Los nuevos miembros de los comités - Penas, Técnico, Futbol y Prensa - son 21 en total.

Al acto asistirán especialmente invitados dirigentes de la Federación Boliviana de Fútbol y de la Asociación de Futbol de La Paz.

Por otra parte se hizo saber que los entrenamientos bajo la dirección de técnicos del club Bolívar se iniciarán mañana desde las 8 horas.

Vilas se impuso a Jeff Simpson

..WIMBLEDON, INGLATERRA, 24 (AP) - El argentino Guillermo Vilas venció hoy al neozelandés Jeff Simpson 7-5, 6-4, 6-4 al completar el partido que dejaron pendiente ayer por falta de luz en la primera ronda del campeonato de tenis de Wimbledon.

Todas las canchas (14) estaban hoy atestadas de público en una jornada soleada, después de las lluvias que empañaron ayer la inauguración del torneo.

Ampliación del Lastra

A raíz de la clausura, del estadio Hernando Siles, la única alternativa que quedaba era la utilización del "Lastra" ya que el estadio del Club Bolívar tardará aún en ser habilitado. El desenlace lógico se produjo, tal como lo habíamos sugerido y este es el momento en que el escenario de Sopocachi es sede del torneo paceño de fútbol en su segunda rueda.

Pero esta no es ninguna novedad, ni representa un acontecimiento extraordinario. Lo que es realmente positivo es que como consecuencia de la utilización del estadio Lastra, las autoridades de la AFLP han canalizado la gestión para conseguir una ampliación de ese escenario a la brevedad posible, a la vez que serán mejoradas sus instalaciones actuales, a fin de dar cierta comodidad a quienes tienen algo que ver con el quehacer futbolístico.

De esa manera, por la fuerza de las circunstancias, el campo de Sopocachi verá crecer sus instalaciones en momentos que son muy difíciles para el fútbol local por la carencia de escenarios adecuados. Creemos que es momento de sacar ventaja de la situación para que no ya el club Municipal sino la Asociación de Fútbol, a la que pertenece Municipal, y todo el deporte paceño, pueda lograr que un nuevo escenario pueda ampliar instalaciones.

A esta altura, parece que recién se ha comprendido que es urgente hacer más y mejor en materia de infraestructura, y lo que representa el estadio Lastra en la situación actual es invalorable.

Por eso es preciso no olvidar el esfuerzo de Municipal en su momento, cuando concretó esta obra en base al trabajo de varios dirigentes, entre los que destacó Heriberto Centellas. Sólo ahora, muchos años de la concreción de la obra, se puede observar la magnitud de la misma, y por esa también la necesidad imperiosa de apoyar cualquier determinación para su ampliación. Lo que necesita el país, y particularmente la ciudad de La Paz, son campos deportivos, y toda medida que ayude a la creación o mejora de esos campos, debe ser apoyada sin reticencias.

Es posible que el estadio Lastra alcance una capacidad cercana a los 8.000 espectadores si se hace realidad la construcción de la tribuna en el sector sur, aquel que está ubicado junto al cerro. Con esa tribuna habitada, el escenario de Sopocachi podría ya satisfacer las necesidades del fútbol local, que, a excepción del "clásico" entre Bolívar y The Strongest, no congrega a más de 4.000 personas por jornada, de modo que el anuncio de comienzo de la obra es de gran importancia para el fútbol paceño, sobre todo teniendo en cuenta la difícil situación por la que atraviesa en estos momentos.

AFLP dará 300 mil pesos a Municipal

La Asociación de Fútbol de La Paz entregará hoy la suma de trescientos mil pesos bolivianos al club Municipal para iniciar los trabajos de ampliación de graderías, a cuenta de alquileres de dicho campo deportivo. La preocupación del Dr. Jose Laquis, se demostró ayer cuando formalizó con el Dr. Joaquín Villanueva dar toda clase de facilidades al club "edil" para el inicio de obras.

COMENZARON TRABAJOS

Desde el lunes el club Municipal comenzó la ampliación de sus graderías y desde ayer están trabajando dos **tractores pesados y motoniveladoras.** El Dr. Villanueva realizará hoy una breve inspección para comprobar el avance de las obras y supervigilar con técnicos de la Municipalidad el trabajo que se tendrá que realizar.

ILUMINACION

En lo referente a la iluminación artificial, se aclaró ayer que se pedirá apoyo de la AFLP para que conceda en calidad de préstamo las torres de los reflectores, a fin de que simultáneamente con la entrega de la ampliación, se podría habilitar el servicio de luz artificial en el estadio "Luis Lastra de Sopocachi.

LLANTAS YOKOHAMA
A PRECIOS DE LOCURA
EN HOMENAJE A LA PAZ Y AL SESQUICENTENARIO DE LA FUNDACION DE LA REPUBLICA

MEDIDA	PRECIO ANTERIOR	PRECIO ACTUAL	AHORRO
735 x 14 (E78x14)	$b. 700.-	$b. 560.-	$b. 140.-
775 x 14 (F78x14)	700.-	560.-	140.-
560 x 15 Pantanera	700.-	580.-	120.-
735 x 14 (E78x14) Blanca	800.-	650.-	150.-
560 x 15 Banda Blanca	720.-	600.-	120.-
735 x 14 (E78x14) Pantanera	1.000.-	850.-	150.-
775 x 14 (F70x14) GT Special	1.200.-	900.-	300.-
700 x 15 Pantanera	1.350.-	1.100.-	250.-
750 x 20/12 Semipantanera	2.800.-	2.450.-	350.-
825 x 20/14 "	3.100.-	2.800.-	300.-
900 x 20/12 "	3.800.-	3.400.-	400.-
1100x 20/16 "	5.100.-	4.700.-	400.-
1100 x 22/14 "	5.100.-	4.600.-	500.-
1100 x 22/16 "	5.700.-	5.200.-	500.-
1200 x 20/14 "	5.400.-	4.700.-	700.-
1200 x 20/16 "	6.200.-	5.600.-	600.-
1200 x 20/18 "	6.700.-	6.100.-	600.-

IMPOR EXPORT
INTERAMERICANA LTDA.
Av. Montes 452 al lado de Transportes INGAVI.
Tel. 27947 La Paz.
En Santa Cruz calle Vallegrande Nº 785.-
Tel. 2-6034.